AÑO OCTAVO. — Núm. 2456 Dirección, Redacción y Administración: AVENIDA DE MAYO 769 (Porte pago) Buenos Aires, jueves 28 de diciembre de 1922

Todas las cartas destinadas a la Redacción deben ser dirigidas al director

Como el diario no puede responsabilizarse por los manuscritos que se le envíen, ruega a los autores guarden copia de ellos.

Dirección Telegráfica: EPOCA, Buenos Aires.

Teléfonos: U. T. Administración 7370, Avenida: Administrador, 7373 íd.; Director, 7375 íd.; Redacción, 7372 íd.; Publicidad, 7371 íd.; Expedición, 7374 íd.; con 20 aparatos internos.
Cooperativa: 3927, Central.

La Epoca

PRECIOS DE SUBSCRIPCION
CAPITAL
Por mes 2.50 $ m|n. Trimestre 7.50 $ m|n. Semestre 15 $ m|n. Año 28 $ m|n.
INTERIOR
Trimestre 7.50 $ m|n. Semestre 15 $ m|n. Año 28 $ m|n.
EXTERIOR
Por mes 2.50 $ oro. Trimestre 7.50 $ oro. Semestre 15 $ oro. Año 28 $ oro.
Número del día, 0.10. — Número atrasado (dentro de los 30 días), 0.20. Pasado el mes $ 0.50 el ejemplar.

Servicio telegráfico especial para LA EPOCA

(DE LA UNITED PRESS - AGENCIA HAVAS Y NUESTROS CORRESPONSALES)

Una escuadra británica se dirige urgentemente hacia Constantinopla

Se asegura que Grecia enviará cien mil hombres a Tracia Oriental, si fracasan las negociaciones de Lausana

Turquía restringe la entrada de buques de guerra en sus puertos

En Berlín aumenta el número de obreros desocupados

Una flota inglesa zarpó con rumbo a Constantinopla

LONDRES, diciembre 28. (United Press). — El almirantazgo confirma que la flota salió rumbo a Constantinopla desde Malta. Trátase de una medida de precaución; "especie de influencia moral para la paz".

MALTA, diciember 28 (U. Press). — El almirante Brock salió hoy a bordo del buque bandera, crucero ligero, al frente de una flotilla de destróyers, dirigiéndose hacia Constantinopla a toda velocidad. Sábese que a éstos seguirán otros barcos de guerra.

MALTA, diciembre 28 (A. Havas). — Con motivo de las noticias poco satisfactorias que se reciben sobre la marcha de las negociaciones en Lausana, existe la creencia de que los buques de guerra que llegaron a este puerto el día 23 del corriente, procedente de Constantinopla, con el objeto de permanecer anclados durante tres semanas, han recibido orden de regresar al Cercano Oriente.

LONDRES, diciembre 28 (United Press). — Una noticia no confirmada recibida por la agencia Reuter, procedente de Malta, informa que como consecuencia de las noticias *poco* satisfactorias habidas de Lausana, se cree que los barcos de guerra británicos que llegaron el sábado de Constantinopla tienen orden de regresar inmediatamente a aquel puerto, y, por lo tanto, el almirante Brock sale esta tarde con todos los buques disponibles.

La quinta conferencia Panamericana

SANTIAGO DE CHILE, diciembre 28 (Agencia Havas) — La cancillería chilena no ha recibido aún nuevas comunicaciones relativas a la invitación que dirigiera a varias cancillerías americanas para asistir a la quinta conferencia Panamericana.

En lo que respecta a la contestación del gobierno de Bolivia, se espera con excepcional interés, la cual se presume que llegará de un momento a otro.

RIO DE JANEIRO, Diciembre 28. (Americana). — Los diarios se hacen eco de la información dada a conocer en Buenos Aires, sobre la probable visita de los cancilleres brasileño y argentino, a Santiago de Chile, como presidentes de las legaciones que intervendrán en representación de sus países respectivos, en la próxima conferencia panamericana.

En los círculos oficiales, no se ha confirmado ni desmentido la posibilidad de que el doctor Félix Pacheco, presida la mencionada delegación.

La legación chilena en Venezuela

SANTIAGO DE CHILE, diciembre 28 (A. Havas). — El señor Carlos Alberto Ruiz ha hecho saber al gobierno que no puede aceptar el cargo de ministro plenipotenciario de Chile, ante el gobierno de Venezuela.

La designación de embajador chileno en la Argentina

SANTIAGO DE CHILE, diciembre 28 (A. Havas). — Han sido muy favorablemente comentados los últimos nombramientos de diplomáticos, especialmente el del señor Juan Enrique Tocornal, como embajador en Buenos Aires.

La presidencia de Río Grande del Sud

RIO DE JANEIRO, diciembre 28 (Americana) — El doctor Assis Brasil, candidato de la oposición a la presidencia del Estado de Río Grande del Sud, ha respondido a la invitación que le ha sido formulada por el doctor Borges de Medeiros, reelecto presidente de ese Estado, para someter esa cuestión electoral al arbitraje del ex presidente de la República, doctor Wenceslao Braz.

El doctor Assis Brasil manifiesta que solamente una vez que se llegue a un acuerdo sobre la validez de la reelección del doctor Medeiros, podrá manifestarse sobre la proposición de someter el asunto a un nuevo árbitro.

Es mejor el estado de salud de Sarah Bernhardt

PARIS, diciembre 28. (A. Havas). — Se ha producido una sensible mejora en el estado de salud de la eminente actriz francesa Sarah Bernhardt.

En Grecia se habla de enviar cien mil hombres a Tracia Oriental

ATENAS, diciembre 28. (United Press). — En los centros del gobierno se habla de enviar cien mil hombres a Tracia Oriental, en el caso de que fracasen las negociaciones de la conferencia de Lausana. El señor Plastiras enviará un representante al frente, en la semana próxima.

El gobierno brasileño procede enérgicamente contra los anarquistas

RIO DE JANEIRO, diciembre 28. (Americana). — Después de las medidas adoptadas por el pasado gobierno del Dr. Epitacio Pessoa, impidiendo el desarrollo de las tentativas anárquicas de agitadores y cabecillas que dentro de los gremios procuraban iniciar movimientos de llamada "reivindicación social", no se había notado la menor actividad, hasta ayer en que la policía en posesión de diversos informes procedió a adoptar severas medidas tendientes a evitar que resurgiera la actividad anarquista que se estaba manifestando en diversos gremios obreros.

La policía procedió a la detención de diversos agitadores, que suman alrededor de 25, y además, a la clausura de la sociedad donde los mismos se reunían.

De acuerdo con las instrucciones dadas por el ministro del Interior, se procederá inflexiblemente a la aplicación de la ley por la que se expulsan a los agitadores extranjeros.

El diario " O Paiz" se ocupa del asunto, aplaudiendo la energía del ejecutivo nacional, que procede a cortar de inmediato toda subversión del orden y todo motivo de intranquilidad general.

En Berlín hay 48.000 obreros desocupados

BERLIN, diciembre 28. (A. Havas). — Los obreros desocupados según la última estadística, se elevan a 48.000 en noviembre último, mientras que en el mes anterior, el número de desocupados alcanzaba solamente a 24.000.

Los mil millones de marcos para la compañía de tranvías berlineses

BERLIN, diciembre 28. (A. Havas). — La municipalidad de esta capital sacará de la venta de las madera de los bosques municipales, los 1.000.000.000 de marcos que resolvió entregar a la compañía de tranvías berlineses.

El acercamiento chileno-peruano

SANTIAGO DE CHILE, diciembre 28 (Havas). — En su edición de la fecha el diario "El Mercurio", después de considerar el último cambio de notas entre las cancillerías de Chile y el Perú, y el tono poco amistoso de ésta, advierte que todo acusa una falta de ambiente y de oportunidad para toda gestión que pretenda promover un acuerdo chileno-peruano en materia de representantes diplomáticos y consulares, mientras el árbitro no haya pronunciado su fallo.

La reconstitución del Banco Industrial de China

PARIS, diciembre 28 (Havas). — La Comisión de Hacienda del Senado votó por 10 votos contra cinco, la reconstitución del banco industrial de China.

En Alemania se aumentarán las tarifas postales

BERLIN, diciembre 28 (Havas). — A partir del día 15 de enero, las tarifas postales serán aumentadas nuevamente en un 100 o|o.

Se ha perdido un vapor de 5.000 toneladas

HAMBURGO, diciembre 28. (U. Press). — El vapor de 5000 toneladas "Heinrich Haysen", procedente de Nueva York, rumbo a Bremen, se da por perdido con sus 44 hombres de tripulación. Fué avistado por última vez el seis de diciembre navegando en aguas de Terranova, tenía el timón roto pero los que acudieron a salvarle no pudieron encontrar-lo, habiendo cesado de funcionar la radiotelegrafía.

Los turcos restringen la entrada de buques de guerra a sus puertos

LONDRES, diciembre 28 (United Press). — Un despacho procedente de Constantinopla recibido por una agencia noticiosa, dice que el gobernador civil Adnan Bey entregó una nota a los altos comisionados aliados avisando que ningún barco de guerra de más de mil toneladas debe entrar al puerto de Esmirna y además se prohibe la presencia simultánea de dos buques de guerra de la misma nación. Debe también notificarse al gobierno de Turquía, con anterioridad, cuando se tenga intención de enviar un barco de guerra a cualquier otro puerto turco.

La defensa de Chile en Wáshington

SANTIAGO DE CHILE, diciembre 28. (Havas).—En el consejo de gabinete que se celebrará esta tarde, serán designados los defensores de Chile, en el protocolo de Wáshington. Por su parte, "La Nación" dice que con tal fin, serán propuestos los señores Carlos Aldunate, Ernesto Barros Jarpa y Samuel Claro.

SANTIAGO DE CHILE, diciembre 28, (A. Havas). — Se informa que el Consejo de Gabinete, ha acogido muy bien el plan de defensa de los derechos de Chile, en Wáshigton, elaborado por el señor Carlos Aldunate.

Nuevo intendente de Valparaíso

SANTIAGO DE CHILE, diciembre 28. (A. Havas). — Se informa que se halla listo el decreto por el cual se nombra intendente de Valparaíso al señor Ramiro Pinto Concha.

Es grave la situación creada en Zaragoza por el hambre

ZARAGOZA, diciembre 28 (United Press). — La situación obrera se ha agravado mucho y existe el hambre.

Las mujeres de los trabajadores entran en los almacenes de comestibles y pagan los artículos con vales de la comisión nombrada para aliviar la situación.

Los hombres que hay sin trabajo entran en las obras y en los talleres y empiezan a trabajar sin autorización de los dueños.

El gobernador civil marchará rápidamente a Madrid para enterar al gobierno de la gravedad que asume la situación.

El problema de Mosul

LAUSANA, diciembre 28 (United Press). — Comentando la negativa de lord Curzon a entregar Mosul a Turquía los delegados en Lausana de dicho país se expresaban así:

"Deben comprender los aliados que si cediéramos en las reclamaciones turcas sobre plena restitución de Mosul seríamos ahorcados en el primer árbol de Anatolia a nuestro regreso a la patria."

Ganaderos gallegos gestionarán que se prohiba la importación de ganado argentino.

EL FERROL, diciembre 28. (United Press). — La asamblea de agricultores y ganaderos ha acordado gestionar del gobierno que se prohiba la importación de ganado argentino, en vista de la baja que experimenta el ganado nacional en las ferias de Galicia.

El contrabando de armas en Marruecos

MADRID, diciembre 28 (U. Press) — El embajador de España en París, señor Quiñones de León, que se halla en esta corte, ha recibido instrucciones del gobierno que preside el marqués de Alhucemas, para proponer al gobierno francés medios que impidan al contrabando de armas en Marruecos.

A la conferencia internacional sobre Tánger asistirán representantes de España, Francia e Inglaterra y se celebrará en mayo.

La cuestión de las reparaciones

LONDRES, diciembre 28 (A. Havas). — A pesar del fallo dictado por la Comisión de Reparaciones en lo que se refiere únicamente a las entregas de madera por Alemania, lo que constituye una cuestión cuya importacia no reviste mayor gravedad, los diarios de esta capital, no obstante el hecho apuntado, ponen de relieve la situación creada a raíz de la mayoría de 3 contra uno en favor de la actitud asumida por Francia frente a Alemania, lo que viene a reemplazar la división que existía anteriormente en la opinión de Francia y Bélgica a que era opuesta a la de Inglaterra e Italia.

Según opinan algunos órganos de esta capital, la actitud asumida por el delegado italiano ante la Comisión de Reparaciones constituye el resultado de las instrucciones que le fueron enviadas por el jefe del Gabinete italiano, señor Mussolini.

Si bien es cierto que algunos órganos comentan desfavorablemente, bajo ciertas fases, la decisión adoptada por la Comisión de Reparaciones, reconocen, no obstante, que Alemania no cumplió sus obligaciones y que obró así voluntariamente.

Información local de última hora

Tesorería General de la Nación

HABERES DE LA ADMINISTRACION POR DICIEMBRE

La Tesorería General de la Nación continuó hoy el pago de las planillas de sueldos y gastos por el mes en curso de las diversas ramas de la administración. A continuación citamos las dependencias que con este motivo recibieron fondos:

Comisión de Reducción de Indios, Registro de la Propiedad, Ministerio de Guerra, Ministerio de Obras Públicas (sueldos anexo L, diferencias y personal de empresas particulares), Consejo Nacional de Educación, Cámara Federal de Apelaciones, Inspección de Contabilidad de los FF. CC., Escuela Normal de Maestras No. 9, íd íd Mixta de San Fernando, juzgados letrados de La Pampa, Chaco y Río Negro, escuelas normales mixtas de Resistencia y Santa Rosa, Impuestos Internos, Ministerio de Relaciones Exteriores y Culto, Ministerio de Hacienda, Procuración del Tesoro, Inspección de Rentas, Contaduría Nacional, Escuela de Comercio Sud, Dirección de Aduanas y Puertos, Presidencia de la Nación, Dirección de Correos y Telégrafos, Instituto Tutelar de Menores, Escuela Profesional de Mujeres No. 1, Instituto Superior de Educación Física, Escuela Comercial de Mujeres, Juzgado Federal de La Plata, Hospital Militar Central, Escuela Normal Mixta de vellaneda, Policía de la Capital y Crédito Público Nacional.

Además efectuó los pagos que a continuación se mencionan: Letra, 100.000 $, Caja Nacional de Jubilaciones y Pensiones, aportes, pesos 25.764; FF. CC. del Estado, pesos 200.000; Instituto Geográfico Militar, 12.000; Intendencia de Guerra, gastos, 13.860 $; Intendencia de Marina, íd. 70.000; Concurso Campo Deportes Club Gimnasia y Esgrima, 26.000; dependencias nacionales en el interior, giro de sueldos y gastos, 217.064 $ y Escuela de Comercio Sud alquileres, 3.663.50 $.

Lo pagado hoy por la Tesorería asciende a 5.658.908.71 $.

Intervención en San Juan

Telegrama del Dr. Carlés al ministro del Interior

En el Ministerio del Interior se ha recibido un telegrama del interventor en San Juan, doctor Carlés, expresando que ha terminado la honorable Junta Electoral municipal, el escrutinio general de las elecciones municipales practicadas el domingo 17 pasado, en cuya virtud ha dispuesto encomendar a los jefes políticos en los departamentos y al señor secretario de gobierno de la intervención federal en la capital, poner en posesión de sus cargos respectivos a los señores intendentes e invitar a los concejos a reunirse para su constitución definitiva, declarando, en consecuencia, organizadas las municipalidades de la provincia de San Juan, de acuerdo con la primera parte de la ley 11168.

Para cerrar el capítulo de los comicios del domingo 17 pasado — dice — debo mencionar la circunstancia de no haberse producido en toda la provincia ni siquiera un incidente policial, lo que evidencia la cultura alcanzada en todos los ámbitos, aún en los más recónditos de la República, como son los departamentos de San Juan de la Montaña.

Magisterio de la Capital

A cuenta de los sueldos por el mes en curso, de los maestros que prestan servicios en las escuelas que funcionan en esta capital, el Consejo Nacional de Educación recibió hoy del departamento de hacienda la suma de 1.036.698 pesos moneda nacional.

Entre ayer y hoy el Consejo ha recibido con idéntico destino, la suma de 1.586.698 pesos moneda nacional.

DIPLOMATICAS

El P. E. ha exonerado al vicecónsul de la República en la Asunción, don Narciso Acuña Lezica.

—Se concedió licencia extraordinaria por el término de dos meses, al cónsul general de tercera clase en Viena, señor Martín Margenat Fernández.

PUENTE SOBRE EL RIO ATUEL

GESTION DE LOS VECINOS DE SAN RAFAEL ANTE EL MINISTERIO DE OBRAS PUBLICAS

Los vecinos de las colonias Las Malvinas y Escorial (San Rafael), provincia de Mendoza, se han dirigido al ministro de Obras Públicas, doctor Loza, manifestándole que ante la situación afligente creada por las crecientes del río Atuel, que imposibilita el tráfico de vehículos, y la proximidad de la cosecha de frutas, piden disponga el comienzo de las obras de acceso al puente sobre el río Atuel, cuya construcción fué autorizada a mediados del mes de octubre ppdo., a fin de atenuar los inconvenientes actuales, mientras se empiece la construcción del puente.

El doctor Loza pasó la petición a la Dirección General de Puentes y Caminos, recomendándole la más pronta tramitación del asunto a objeto de que las obras se inicien a la mayor brevedad posible, habiéndole informado dicha repartición que actualmente se está efectuando la licitación de los materiales necesarios para esas obras, la que una vez aprobada se iniciarán de inmediato los trabajos.

Estado del tiempo

Sinópsis del tiempo a las 8 horas

Han caído ligeras lluvias en Corrientes, Salta y Jujuy. En las provincias del noroeste continúa el tiempo nublado, reinando tiempo claro y bueno en las demás regiones.

Prevalecen vientos del sud en las provincias del litoral, mientras que en las del centro y oeste son variables.

La temperatura se halla bajo la normal en las provincias del este y en Pampa Central, y sobre la misma, en el oeste y sud del país.

La presión atmosférica ha subido en las provincias y muestra poco cambio en los territorios del sud.

Según la Oficina Meteorológica Argentina las probabilidades del estado del tiempo hasta las 20 horas de mañana son estas:

En general: Tiempo bueno, poco cambio de temperatura.

Provincia de Buenos Aires, Pampa Central, Santa Fe, Entre Ríos, Corrientes, Misiones, Chaco, Formosa, Santiago y norte de Córdoba: Bueno, poco cambio de temperatura.

Mendoza, San Luis y sud de Córdoba: Bueno; esta noche lluvias aisladas, con temperatura en descenso el viernes.

Catamarca, La Rioja, San Juan, Jujuy, Salta y Tucumán: Bueno, temperatura en ascenso.

Río Negro, Neuquén y Chubut: Bueno, temperatura en descenso.

Santa Cruz: Faltan telegramas.

Homenaje popular al Dr. Hipólito Yrigoyen

Continúan activándose los trabajos iniciados en el interior de la República, habiendo quedado recientemente organizadas las siguientes localidades:

Córdoba a cargo del Sr. Benito Soria; Castex (Pampa Central), señor P. Cometa Senestrari; Posadas (Misiones); Sr. Fernando O. Yturrieta; Corrientes, Sr. Román Avalos Billinghurst; San Antonio de Areco, señor Fernando Speroni.

—Se han adherido a la Comisión de Honor, el señor Francisco Cafali y Manuel Vázquez, gobernador interino y secretario del territorio nacional de Santa Cruz y el teniente coronel Pedro Quijano, gobernador de Formosa.

—En Monte Caseros (Pcia. de Corrientes) se han dado por terminado los trabajos a cargo del delegado señor Gabriel Jacquemin con buen éxito.

Jubilaciones y Pensiones Ferroviarias

Nómina de los beneficios acordados por la Caja

El Directorio de la Caja Nacional de Jubilaciones y Pensiones de Empleados y Obreros Ferroviarios, ha acordado los siguientes beneficios:

Jubilaciones ordinarias: Woodyatt Juan, Maida Francisco A., Sisul Mateo, García José María, Fresco Norberto N., del C. de Jesús, Oddone Serafín José, Galli Pedro Jorge E., Vitale Vicente, del F. C. del Sud.

Hearne Alberto, Brezzi Eugenio J. B., De Giovanetti Santiago J., Fabroni Antonio, Masciotta Angel María, Brizzola Elpidio, del F. C. C. Argentino.

Burita Esteban, Mansilla Juan, Plez Antonio, del F. C. C. de Córdoba.

Bitocchi Antonio, Polti Juan Carlos, Tonelli Pablo Pedro, del F. C. Oeste de Buenos Aires.

Renier Luciano Eugenio A., Vicerich Vicente, del F. C. de Santa Fe.

González Antonio, de los Ferrocarriles de Entre Ríos.

Scalese José, de la Cía. General de FF. CC. en la Prov. de Buenos Aires.

Costa Agustín Nicolás C., de la Oficina de Ajustes de Ferrocarriles.

Jubilaciones por invalidez: Massironi Pedro, Speltini Luis, Fenetto José, Fontana Antonio D., Angaroni Juan, Bhein Benjamín, Saldúa Simón, del F. C. del Sud. Martín Félix Elof, López Julio del Carmen, Peveri Carlos Luis, Simoneta Luisa M. F. Pattacini de, Mc. Laughlin Santiago, del F. C. C. de Córdoba. Astianetti Lorenzo, Brunella Luis, Martel José Gregorio, Areta Isidoro, Ghiraldi Juan, del F. C. Oeste de Buenos Aires.

Galván Valle Juan, Santander Francisco, Albacete Carlos, Marín Hermógenes J., Samparolo José A., del F. C. de Buenos Aires al Pacífico.

Bassi Alejandro, Buitrago Dermidio, Carusso Carmelo, del F. C. Santa Fé.

Echesuria Santiago, del F. C. de Las Catalinas.

Jubilaciones por retiro voluntario: Nordenstron Aurelio C., del FF. CC. del Estado, Davis Guillermo, del F. C. del Sud, Camps José, del F. C. de Buenos Aires al Pacífico, Ortega Manuel de los Santos R., del F. C. C. de Córdoba; Cánena Miguel, Mc. Hargh Andrés, del F. C. del Sud.

Pensiones a los sucesores de: Mazzotta Miguel, Roseño Segundo Rafael, Piatto Dell'Abondio Luis, Sebial José, Rusconi Francisco J., Alberti Antonio, Cedá Pedro, Pauny Enrique, De Sanctis Carlos, Juárez Cecilio, Arbulu Sotero V., del F. C. Central Argentino.

Noé Juan, Durán Francisco, Gallardo Luis, del F. C. Oeste de Bs. As.

Gamciotti Adriano, del F. C. de Santa Fé.

Vilariño José María, del F. C. Midland de Buenos Aires.

Meifas Rafael, Marietany Isidoro, del F. C. C. de Córdoba.

Gardini Luis, Magariños José, Allegue Pedro, Griffitls Edith Maud Price de The Carlos, del F. C. del Sud.

Bassi José Natalio, Fuse Enrique, Borghetti Claudio P. A., Hidalgo Carlos, M. Martínez, Bartolomé J., del F. C. de Buenos Aires al Pacífico.

Frutos y productos de exportación generalizada

Resolución del Ministerio de Hacienda

En una nota de la Aduana de la Capital, con la que elevaba un pedido tendiente a la inclusión en la planilla de aforos, a que se refiere la ley 10.349, de algunos frutos y productos de exportación generalizada, a fin de evitar el abuso que se comete por los exportadores de asignarles valores muy inferiores a los de su cotización en plaza, el Ministerio de Hacienda dictó una resolución disponiendo se proceda con arreglo a los siguientes considerandos:

Que las facultades de la comisión prevista en el artículo 2o. de la ley 10349, se limitan a fijar los valores de los productos enumerados en el artículo 1o., sin que les sea dable incluir otros como se pretende.

Que los frutos o productos excluídos de la enumeración de la ley se rigen por el art. 4o., abonando el 2 o|o sobre el valor que representen en el momento de su embarque.

Que tratándose de frutos y productos de cotización diaria en el mercado, la Aduana dispone de medios eficaces para exigir que la Ley se cumpla en el modo y forma que surge de sus propios términos, bastando al efecto inquirir, sea de la Bolsa de Comercio, ya de la de Cereales, el valor medio de esos productos en el mes, para fijar el que ha de regir en el subsiguiente no dando curso a aquellos permisos en que se declaren valores inferiores a los establecidos por los medios indicados.

Profundización del Río de la Plata

Durante el año 1922 se ha dragado 14.000.000 metros cúbicos

Prosiguiendo los trabajos de profundización de la ruta navegable en el Río de la Plata y Paso de Los Indios, la Dirección General de Navegación y Puertos ha excavado utilizando las diferentes dragas de que dispone, 1.457.703 metros cúbicos, durante el mes de noviembre.

Con esta cifra, el dragado total en la zona del estuario durante todo el año 1922 hasta el mes de noviembre, es de 14.000.000 metros cúbicos.

Con estos trabajos, que se prosiguen activamente, se ha conseguido habilitar ampliamente la zona de los canales que conducen a nuestro puerto, para la navegación de los grandes trasatlánticos que visitan el país y que hacen ese recorrido antes de atracar a las dársenas.

2.ª EDICION

Club de Gimnasia y Esgrima

Concurso de proyectos para el nuevo campo de deportes

De acuerdo con las órdenes impartidas por el Ministerio de Hacienda, la Tesorería General pagó hoy 26.000 pesos moneda nacional, por premios del concurso de proyectos para el nuevo campo de deportes del Club de Gimnasia y Esgrima.

La suma indicada ha sido distribuída de la siguiente manera:

Ingeniero Juan A. Waldorp, pesos 8:000; señores Carlos Pibernat y Félix Loizaga, 8.000; arquitectos Raúl y Alfredo Villalonga, 5.000; Juan Molina Civit, 3.000, y señor Julio Z. Otamendi, 2.000 pesos.

Cámaras y juzgados federales

Haberes de diciembre

La Tesorería General de la Nación giró hoy el importe de las planillas de haberes y gastos por el mes en curso, de las cámaras federales de apelaciones de Rosario y Paraná y de los juzgados federales de San Juan, Tucumán, Santiago del Estero, Corrientes, Paraná y Santa Fe.

Establecimiento de enseñanza en el interior

Sueldos por noviembre y diciembre

El Ministerio de Hacienda giró esta tarde el importe de las planillas de sueldos y gastos de los siguientes establecimientos de enseñanza en el interior:

Por noviembre: Colegio Nacional de Paraná.

Por diciembre: Escuelas normales mixtas de Santo Tomé, Esperanza, Azul, Pehuajó, San Justo, Río Cuarto y San Francisco de Monte de Oro (Catamarca); escuelas normales de maestras de Salta y San Luis; íd íd de preceptores de Jachal y Chascomús y escuela normal de profesores de Paraná.

Ha sido nombrado director de enseñanza agrícola

Ha sido nombrado director general de enseñanza agrícola el ingeniero agrónomo señor Alejandro Botto, y decano de la Facultad Agronómica, dependiente de la Universidad de La Plata.

Esa rama de la enseñanza va a sufrir una modificación substancial. Las escuelas, en general, quedarán convertidas cada una de ellas en la mejor chacra de la zona donde estén emplazadas; su misión no se limitará a preparar a futuros técnicos exclusivamente, pero sí a formar hombres prácticos para los trabajos de la tierra; podrán concurrir a las mismas, además de los alumnos, los chacareros que quieran mejorar la técnica y por ende obtener mejores rendimientos en sus respectivos cultivos.

La Escuela de Lechería que funciona actualmente en Bell Ville (Córdoba), será trasladada al Tandil, y semejante a la de Grove, se especializará en la fabricación modelo de queso y manteca, crema, etc.

Los cultivos a realizarse en las chacras serán de los prototipos más perfectos, utilizándose semilla seleccionada.

Van a crearse en el norte escuelas experimentales para tabaco, arroz y algodón.

Entra en el plan de trabajo a desarrollarse la influencia de los clubs agrícolas de niños para combinarse con los de la instrucción primaria y difundir, en esa forma, los conocimientos agrícolas a toda la juventud de la campaña. Existe el propósito, por parte del ministro, no sólo de mejorar en cuanto sea posible los cultivos, sino a los cultivadores.

GUERRA Y MARINA

TRANSPORTE "GUARDIA NACIONAL"

El transporte "Guardia Nacional" zarpará el 20 de enero con rumbo a Georgia, conduciendo el personal de relevo y víveres para el observatorio de las islas Orcadas.

Desde Georgia del Sud, los víveres y el personal de relevo serán conducidos a las Orcadas por la Compañía Pesquera. En compensación, aquel buque lleva para esta compañía 100 toneladas de carbón a flete mínimo.

El "Guardia Nacional", de regreso a esta capital tocará todos los puertos del sud, donde haya carga para conducir.

HABERES DEL EJERCITO

Desde hoy la Intendencia de Guerra dispone de los fondos necesarios para el pago de los sueldos por el mes en curso, del personal del Ministerio y consejos de Guerra y Marina, de sub oficiales y tropa y de jefes y oficiales.

ACORAZADOS "PUEYRREDON" Y "GARIBALDI"

Para el pago de los jornales por el mes en curso del personal obrero empleado en las reparaciones que se efectúan a los acorazados "Pueyrredón" y "Garibaldi", la Tesorería General entregó hoy a la Intendencia de Marina $ 140.000.

ADQUISICION DE ACUMULADORES

La División de Hidrografía, Faros y Balizas adquirió a la Compañía Agus de Estokolmo cien acumuladores. En la fecha, el Ministerio de Hacienda entregó a la mencionada casa comercial 38.500 $ m|n, en pago de los acumuladores de referencia.

FACTURAS MENORES

Cumpliendo órdenes del Ministerio de Hacienda la Tesorería General liquidó a la Intendencia de Guerra 90.000 $ m|n, para el pago de facturas menores de mil pesos oro sellado.

LICENCIAS CONCEDIDAS

El Ministerio de Guerra concedió

TELEGRAMAS

ULTIMA HORA

El nuevo embajador británico en París

LONDRES, diciembre 28 (United Press). — El marqués de Crewe saldrá para París para hacerse cargo de la embajada.

La explotación del petróleo en Méjico

MEJICO, diciembre 28. (United Press). — Capitalistas británicos, franceses, belgas e italianos se aseguraron hoy uno de los contratos mayores en petróleo, de los hechos por el gobierno mejicano. El coronel J. L. O'Connor, jefe del ejército británico en Mesopotamia, firmó un contrato por el que obtiene derechos de exclusividad para perforación y explotación de petróleo en todas las zonas federales, de propiedad el gobierno de Méjico, en todos los ríos y lagunas. El gobierno mejicano tiene opción a recibir el cuarenta por ciento de la producción bruta de petróleo y no cobrará ni tarifas ni impuestos.

INSTRUCCION PUBLICA

ESCUELA NORMAL No. 9

Mañana viernes, de 9 a 11 horas, se abonarán los haberes del mes de diciembre al personal de esta escuela.

ESCUELA DE COMERCIO SUD

El secretario-tesorero de la Escuela de Comercio Sud retiró hoy de la Tesorería General de la Nación pesos 3.663,50 moneda nacional, total de las diferencias de alquileres por los meses de septiembre a diciembre de 1921 y de enero a noviembre de 1922.

Despacho aduanero de las partes escape libre de motores a nafta

Al declararse improcedente una denuncia formulada al despacho número 52.906 del vapor "Vestris", el Ministerio de Hacienda ha declarado que todos y cada una de las partes que constituyen el escape libre en los coches automóviles a motor, así como los filtros para la nafta, no están comprendidos en la partida 369 y 370, ni en ninguna otra, y, por lo tanto, despacharlos por su valor en depósito y el derecho de 25 o|o, procedimiento que se observará igualmente con las piezas o aparatos que se presenten sueltas a despacho.

Para los hambrientos de Rusia

Los envíos deben hacerse por intermedio de la Cruz Roja Argentina

El gobierno de la provincia de Buenos Aires elevó al Ministerio de Hacienda un pedido de varios pobladores de la Colonia No. 3 del partido de Coronel Suárez, en el que solicitaban libre exportación de ropas y demás artículos que enviarán a los hambrientos de Rusia.

El citado Departamento ha hecho saber al gobierno bonaerense que por resolución de fecha agosto 19 último concedió la libre exportación de mercaderías, como las de que se trata, siempre que se remitieran por intermedio de la Cruz Roja Argentina y a la consignación de los representantes de análogas instituciones en los puertos rusos, alemanes e ingleses.

En consecuencia, los recurrentes deben efectuar sus envíos por intermedio de la institución nombrada.

Letras en garantía de derechos aduaneros

El Ministerio de Hacienda ha concedido renovación por el término de 180 días de la letra que la Compañía Industrial y Comercial entregó a la Aduana de la Capital en garantía de los derechos correspondientes a materiales y maquinarias destinadas a la instalación de la industria algodonera.

Por el término de 90 días se acordó renovación a la letra que ha firmado la Compañía Luz y Fuerza Motriz, de Córdoba, en garantía de los derechos correspondientes a materiales destinados al aprovechamiento de la fuerza hidráulica del Río Primero.

Explosiones de motores de trilladoras

El Ministerio de Agricultura ha empezado a distribuir una circular, que se ha preparado para los dueños de las máquinas trilladoras, de acuerdo con la noticia que dimos a conocer, conteniendo consejos para las personas que manejan esas máquinas, con el fin de reducir a su menor expresión el número de siniestros que ocurren en esta época del año, en unos casos, porque esas personas carecen de conocimientos mecánicos, y en otros, porque no prestan la debida atención, no obstante las funestas consecuencias de esas explosiones.

Cada uno de los dueños de trilladoras en las zonas cerealistas recibirá esa circular, o pueden solicitarla directamente o por carta al Ministerio.

SESION DEL SENADO

Proyecto de declaración a propósito de la incidencia pendiente; su discusión

Moción de preferencia para tratar las licencias y leyes impositivas

A las 16 y 30 horas se llamaba a sesión en el Senado, comprobándose entonces que se había conseguido el "quórum" reglamentario. Entre los senadores del grupo que ayer se negó a entrar se repitieron las reuniones en privado, sin que trascendiera lo que en ellas pudo haberse convenido.

La expectativa era tan manifiesta como en el día anterior, notándose en el público la presencia de muchos señores diputados.

Fueron ocupando sucesivamente sus bancas los señores del Valle, Luna, Caballero y Soria. Después de un breve rato, lo hizo el señor Saguier. Había, pues, un representante de los otros senadores que se negaban a participar de la reunión.

Habla el señor Caballero para preguntar si concurrirían o no los demás señores senadores. Contesta la presidencia diciendo que lo harían. (Seguían reunidos).

Aparecieron después en el recinto los señores Melo, Vidal, Gallo (V. C.) Linares, Patrón Costas, Llanos, Torino, Gallo (S. B.), Soto, Larios, Garro y Arbar Angier, con quienes llegó a formarse el número para sesionar.

Al iniciarse la sesión en mayoría que preside el señor González, piden la palabra simultáneamente los señores Linares y Gallo (V. C.). Cedida por el primero a este último, se hace dar lectura por secretaría a una declaración en el sentido de que la decisión adoptada por la minoría para compeler a los inasistentes por la fuerza pública, es una medida regular que debió ser cumplida por la presidencia. Firman al pie de ese proyecto de declaración varios otros senadores.

El señor Gallo se refiere a la necesidad de integrar el cuerpo para que funcione con regularidad. La situación anormal no puede subsistir por más tiempo. Para resolverla es menester olvidar susceptibilidades personales y dejar a un lado intereses políticos. En las condiciones en que se encuentra el Senado, dependiendo del quórum de tres de sus miembros no tiene más que dos recursos: 1o. integrarlo con los electos, y 2o., la compulsión por la fuerza pública de los inasistentes. Se refiere a los precedentes que justifican la adopción de esas medidas. Historia la incidencia producida. Analiza lo que establece el artículo 49 de la constitución, respecto a las funciones del vicepresidente de la República como presidente del Senado, en cuyo puesto no tiene ni voz ni voto. Maneja las deliberaciones, las encauza, desempeñando su más alta autoridad. Recurre el orador a citas de opiniones de autores extranjeros y termina pidiendo la aprobación inmediata del proyecto de declaración que acababa de fundar.

Vuelve a decir el señor Gallo (V. C.) después de un ligero silencio que él es un hombre de partido, sirviendo a su solidaridad en la forma más patriótica que le ha sido posible. Alude a su vida política y frente a esa declaración que provocó el aplauso de la barra; manifiesta que sólo quiere oír la voz de su conciencia, cerrando los ojos para no ver si el presidente de la Cámara es o no un correligionario.

El señor Linares que da lectura después a otro discurso que llevaba escrito se refiere también a la incidencia producida, así como a las facultades constitucionales del Senado. El presidente aplica e interpreta su reglamento — dice — pero no puede imponer su criterio como si se tratara de una oficina del P. E. La actitud asumida por el presidente en este caso ha planteado un gran conflicto; en cuanto a sus manifestaciones expuestas en la sesión de ayer, en vez de conciliar complica la incidencia por el espíritu de prevención que ha mostrado. Recoge su argumentación para rectificar la doctrina que ella sostiene. En nombre propio y del grupo de los senadores conservadores que representa se adhiere al proyecto anterior.

—El señor del Valle se va a limitar en todo lo posible a hacer breves consideraciones.

Pero como la sesión en minoría en que el H. Senado resolvió se hiciera uso de la fuerza pública, hubo alusión personal del señor Linares, va a ocuparse de sus palabras. Dió una extensión que no tenían las suyas, cuando se refiere a los diplomas de Jujuy. (Da lectura de tales manifestaciones tomadas del "Diario de Sesiones"). Esas palabras fueron una propia expresión, sin que pueda creerse que con ellas reflejaba también la opinión de sus correligionarios. Recordó que el propio señor Linares en distintas oportunidades adoptó igual actitud sin que se las pueda criticar, ya que es una práctica parlamentaria que se sigue cuando con ella se cree cumplir con un deber. Refiriéndose después a las incidencias producidas en la sesión en minoría del 22 del corriente, dice que estuvo en la casa hasta después de la hora reglamentaria y como no había quórum y la secretaría tenía conocimiento de que los senadores Céspedes y Caballero estaban ausentes en sus respectivas provincias, con lo que sería muy difícil se llegara a formar número, se retiró del Senado, trasladándose a San Fernando, donde reside.

Recuerda que recibió allí aviso telefónico de la presidencia de la Cámara, pero estaba ageno totalmente a lo que ocurría de lo que recién llegó a enterarse por los diarios al día después. Habla del concepto que tenía respecto a la tranquilidad típica del ambiente del Senado. Nunca llegó a imaginarse que fuera tan peleador.

Agrega que no va a hacer su autobiografía. Pero, en justicia, debe tributar su homenaje al senador por Santiago del Estero, señor Llanos, quien sostuvo con lealtad la tesis más acertada.

El presidente del Senado—

No es juez pero tampoco puede ser instrumento. Debe cumplir las disposiciones de la cámara y sostener su reglamento. Cita el artículo 56 de la Constitución que puntualiza que las cámaras asegurarán su "quorum" con las medidas y bajo las penas que ellas establezcan. Pues bien, los artículos 26, 27 y 28 del reglamento del Senado, se refieren a ello y el presidente ha ajustado estrictamente su conducta a tales artículos, sin apartarse de sus disposiciones.

Es bueno ocuparse de demostrarlo porque aunque los senadores lo conocen debe hacérselo llegar a conocimiento de la opinión pública también. Afirma que el presidente se ha valido de todos los medios posibles para conseguir el "quórum" como lo deseaba la minoría. En su caso lealmente declara no ha habido intención de hacer obstrucción.

Propone al final de su discurso que es muy aplaudido que se fije por la Cámara un día para tratar los diplomas pendientes y sancionar el proyecto de la vigencia de las leyes impositivas. No era admisible bajo ningún punto de vista la declaración formulada que menoscaba la autoridad del vice presidente de la República, en cuyo ánimo nunca ha habido el propósito de agraviar a los señores senadores.

Adhiérense a estas últimas manifestaciones los señores Caballero y Luna.

El proyecto de declaración votado nominalmente a pedido del señor Torino, resulta aprobado por 13 votos contra 4.

Las leyes impositivas. —

Mociona el señor Del Valle para que se trate de inmediato el proyecto de ley en revisión de que da lectura la secretaría, poniendo en vigencia las leyes impositivas. Se opone el señor Melo, formulando la moción en el mismo sentido para mañana, de acuerdo con el reglamento. El señor Linares, por su parte, reclama que la Cámara continúe tratando los diplomas para integrarse.

Ocupa su banca el ministro de Hacienda doctor Herrera Vegas, quien pone de manifiesto la imperiosa necesidad de votar ese proyecto, por cuanto el Estado debe normalizar su situación económica.

Continúa la sesión, hablando el ministro de Hacienda.

Destino de los buques adquiridos en Europa

Con motivo de haber aparecido en los diarios de la mañana una información procedente de Río Janeiro, relativa al paso por los puertos del Brasil de 10 buques auxiliares adquiridos en Alemania por el anterior gobierno para la Armada Nacional, en el Ministerio de Marina se nos informa que los buques de referencia serán empleados en los servicios de las diversas regiones navales y de las prefecturas marítimas y no como buques mineros que es lo que informan los diarios cariocas, pues desde que fueron adquiridos por nuestras autoridades navales, se pensó utilizarlos en los servicios de transporte de materiales, es decir, como buques auxiliares.

Ministro de Relaciones Exteriores y Culto

El Dr. Angel Gallardo, titular de la cartera de Relaciones Exteriores y Culto, concurrió hoy a las 13 horas a la Casa de Gobierno y después de conferenciar con el Presidente de la República, se trasladó a su despacho, donde le fué presentado el personal del Ministerio por el subsecretario de ese departamento, doctor Lucio Moreno Quintana.

El nuevo canciller recibió luego la visita de numerosas personas que le presentaron sus plácemes con motivo de su ascensión al cargo.

Instantes después de las 15 horas se trasladó al despacho de su colega del Interior, formando parte de una reunión de ministros que se realizaba.

Podemos adelantar que el personal del Ministerio de Relaciones Exteriores no será removido y que los empleados en todas sus categorías, continuarán prestando servicios exactamente en la misma forma en que lo hicieran hasta ahora.

Reunión de ministros en el despacho del Dr. Matienzo

En el despacho del ministro del Interior, a invitación del doctor Matienzo, se realizó esta tarde una reunión de miembros del gabinete, asistiendo los titulares de las carteras de Relaciones Exteriores, Marina, Guerra, Obras Públicas e Instrucción Pública.

Los ministro de Agricultura y Hacienda, que no asistieron a la citada reunión, conferenciaron por separado durante largo rato en el despacho del último.

Según se nos informó, en la reunión celebrada en el departamento del Interior, se trataron asuntos de carácter administrativo.

Partida de los ministros argentinos en Londres y Roma

A bordo del "Giulio Césare" emprenderá el 3 de enero próximo viaje de regreso a Europa, para reanudar sus funciones diplomáticas, el ministro argentino en Londres, doctor José Evaristo Uriburu.

El doctor Fernando Pérez, nuevo ministro de la República en Roma, partirá igualmente en dicho vapor.

Proclamación de los concejales electos

El acto de mañana

En el recinto de sesiones del Concejo Deliberante, mañana a las 10 horas tendrá lugar el acto público de la proclamación por parte de la Junta Electoral Municipal de la Capital de los concejales que resultaron electos en los comicios del 26 de noviembre próximo pasado.

Con tal motivo recibirán el diploma que los acreditará en tal carácter las siguientes personas:

Florencio Arias, José Roberto Lavín, Angel Gallo, Carlos A. Ray, Vicente Rotta, José Pereyra, Saturnino J. García Anido, Angel M. Jiménez, Roberto F. Giusti, Antonio Zaccagnini, Carlos Manacorda, Manuel Briuolo, F. Alejandro Mohr, José Guerrico, Domingo C. Quadri y Carlos Alberto Acevedo.

Los nuevos concejales entrarán en funciones el 1o. de enero del año próximo.

EN LA PRESIDENCIA

A las 13 horas asistió a su despacho oficial de la Casa de Gobierno el Presidente de la República.

El doctor Alvear conferenció con el vicepresidente de la República doctor González, con los senadores del Valle, Gallo (S.), Saguier, Torino, Gallo (V. C.) y con los diputados Eard, O'Reilly, Davel, Gallardo, Canale y el senador provincial Piéres.

Los ministros argentinos en Gran Bretaña e Italia, doctores Uriburu y Pérez, fueron recibidos igualmente por el doctor Alvear, de quien se despidieron con motivo de emprender viaje de regreso a Europa el 3 de enero próximo.

El banquero señor Casimiro de Bruyn, que se ausenta mañana a Europa; el señor Enrique Santamarina, que ha sido propuesto para desempeñar el cargo de vocal del Banco de la Nación; el ex ministro de Hacienda doctor Enrique S. Pérez y los ministros del Interior y Marina, también fueron recibidos por el Presidente.

Mercaderías para los puertos al Sud del Paralelo 42

PRORROGA PARA LOS PERMISOS DE REEMBARCO Y TRANSBORDO

El Ministerio de Hacienda, accediendo a gestiones de varios armadores y agentes marítimos, ha concedido una prórroga de ciento ochenta días para que las Aduanas continúen autorizando los transbordos y reembarcos de las mercaderías que vengan consignadas a los puertos situados al Sud del paralelo 42a. en cuyo destino se documentarán y abonarán los derechos respectivos.

Las Aduanas, antes de librar los permisos de referencia, exigirán el análisis de las mercaderías que para su despacho a plaza están sujetas a ese requisito, debiendo la Oficina Química Nacional efectuarlos preferentemente.

Administración Nacional

Universidad de Tucumán—

A la Universidad Nacional de Tucumán le fueron girados esta tarde pesos 32.731.25 moneda nacional, en concepto de subvención nacional por los meses de septiembre a diciembre de 1921 y de enero a septiembre del año en curso.

Licencias concedidas

Por resoluciones de la fecha, el Ministro de Justicia e I. Pública ha acordado las siguientes licencias:

Inspección General de Justicia, 15 días, al inspector Dr. Vicente Rodríguez Ribas.

Registro de la propiedad: quince días, a la escribiente señorita Raquel Lópes Prieto y un mes al auxiliar José Scorza.

Cárcel de Encausados: quince días al oficial Francisco Zuviría, al escribiente Eduardo Bosch, al guardián 1o. Ramón Quevedo y al guardián Pedro P. Pizzi; y veinte días al guardia 3o. Arturo Barca Estévez.

Penitenciaría Nacional: quince días al celador Euclides Olivera y a los guardianes Basilio Núñes, Miguel R. Gorshi, Manuel Rodríguez y Gumersindo Pérez.

Colonia de Menores Varones de Marcos Paz: ocho días, al maestro de Escuela, Luis A. Mora.

dos meses de licencia al teniente coronel retirado José Romero.

—Se concedió un mes de licencia al capitán retirado Evaristo Ochoa.

DIRECCION DE COMUNICACIONES

Se hizo cargo de la Dirección de Navegación y Comunicaciones de la Armada, el capitán de navío Ricardo Algarriza.

DIRECCION DEL MATERIAL

El Ministerio de Marina pondrá mañana en posesión de su cargo al nuevo jefe de la Dirección del Material, contraalmirante Irizar.

CRUCERO "BELGRANO"

En cumplimiento de prescripciones reglamentarias se presentó hoy al Ministerio de Marina el nuevo comandante del crucero acorazado "General Belgrano", capitán de fragata Ricardo Camino.

RETIRO SOLICITADO

A su solicitud fué declarado en situación de retiro de la armada, el capitán de fragata Eduardo Ramírez.

AEROSTATICA NAVAL

Esta mañana salió de la base aerostática del fuerte Barragán, rumbo a la provincia de Entre Ríos, un globo libre conduciendo al teniente de navío Ceferino Pouchan y a los ... Caraza y Brasier.

MOVIMIENTO DE BUQUES

Llegó a Río Gallegos, procedente de Santa Cruz, el transporte de mar "Río Negro".

NUEVO DIRECTOR DE LA ASISTENCIA PUBLICA

Será designado el Dr. Abel Zubizarreta

Esta tarde el Intendente Municipal Dr. Noël firmará el decreto nombrado director de la Asistencia Pública al Dr. Abel Zubizarreta.

El nombrado ocupa actualmente el cargo de médico de sala del Hospital de Niños. En caso de que el nombramiento se haga esta tarde misma, el Dr. Zubizarreta se hará cargo de su puesto mañana a primera hora.

Embajador de Chile en la Argentina

Según noticias recibidas en nuestra cancillería, el Gobierno de Chile ha solicitado del Senado de ese país el correspondiente acuerdo para nombrar al señor Juan Enrique Tocornal, embajador en la Argentina, en reemplazo del señor Luis Izquierdo, que ocupa actualmente la cartera de Relaciones Exteriores de la vecina República.

En cuanto a la fecha de arribo del nuevo embajador, no es conocida aun, pues nuestro Gobierno no ha sido avisado oficialmente a ese respecto.

Los yacimientos fiscales de Comodoro Rivadavia

Serán visitados por el ministro de Agricultura

El ministro de Agricultura saldrá para Comodoro Rivadavia en los primeros días del mes entrante, con el propósito de visitar los yacimientos fiscales petrolíferos y, al mismo tiempo, enterarse de la forma como funcionan las diversas dependencias de la administración explotadora.

También se enterará de la forma en que trabajan las compañías particulares en las inmediaciones de la zona fiscal, para estar habilitado para resolver de inmediato una serie de problemas, no solamente vinculados a la explotación de los pozos nacionales, sinó también aquellos que se relacionan con la tierra pública.

EN LA CANCILLERIA

El ministro de Relaciones Exteriores, doctor Angel Gallardo, recibirá mañana de las 11 a las 12 horas a los diplomáticos argentinos, que se encuentran actualmente en esta capital.

El mercado de carnes vacunas en el extranjero

Relación de precios con el mercado de Liniers

El Ministerio de Agricultura ha dado a conocer la relación de precios de las carnes vacunas en los principales mercados de los Estados Unidos e Inglaterra y los que rigen en Liniers, de acuerdo con los datos que damos a continuación.

Estos precios, son término medio y por mayor y han regido en la semana que termina en el día de hoy:

Chicago—

"Choice": Muy especiales y especiales (Chilled): Precio por 100 libras en oro americano, 17.50 a 18. Precio por kilo en moneda nacional, 1.01 a 1.04.

"Good", congelado: Precio por 100 libras en oro americano, de 16 a 17. Precio por kilo en moneda nacional, 0.93 a 0.98.

"Medium" gordo: Precio por 100 libras en oro americano, de 13 a 15. Precio por kilo en moneda nacional, 0.75 a 0.87.

"Common" conserva (criollo): Precio por 100 libras en oro americano, de 10 a 12. Precio por kilo en moneda nacional, de 0.57 a 0.69.

Nueva York—

"Choice" muy especiales y especiales (Chilled): 100 libras de carne limpia en oro americano, de 18 a 20. Equivalencia por kilos, en moneda nacional, de 1.04 a 1.16.

"Good" congelado: 100 libras de carne limpia, en oro americano, de 15 a 16. Equivalencia por kilos en moneda nacional, de 0.87 a 0.93.

"Medium" gordo: 100 libras de carne limpia en oro americano, de 12 a 14. Equivalencia por kilos en moneda nacional, de 0.69 a 0.81.

"Common" conserva (criollo): 100 libras de carne limpia en oro americano, de 9 a 11. Equivalencia por kilos en moneda nacional, de 0.52 a 0.63.

Smithfield (Londres)—

"Choice" muy especiales y especiales (Chilled): Por estone de 8 libras en moneda británica 3 chelines, 7 peniques. Equivalencia por kilo en moneda nacional, 0.60.

Liniers—

"Choice" muy especiales y especiales (Chilled): Por libra de carne limpia, de 0.12 a 0.14. Equivalencia por kilo en moneda nacional, de 0.25 a 0.29.

"Good" congelado: Por libra de carne limpia, de 0.10 a 0.12. Equivalencia por kilo en moneda nacional, de 0.21 a 0.25.

"Medium" gordo: Por libra de carne limpia, de 0.08 a 0.10. Equivalencia por kilo en moneda nacional, de 0.17 a 0.21.

"Common" conserva (criollo): Por libra de carne limpia, de 0.05 a 0.06. Equivalencia por kilo en moneda nacional, de 0.11 a 0.13.

Costo de elaboración, flete y venta—

La carne refrigerada y congelada que se exporta a Europa y Norte América tiene un recargo de 20 centavos moneda nacional por kilo, por concepto de elaboración, embarque, flete, seguro y comisión de venta en los centros consumidores. La carne argentina importada en los Estados Unidos tiene, además, un recargo de 16 centavos moneda nacional por derecho de aduana desde principios de 1922.

Nota. — El ganado tipo "chilled" comprado directamente por los frigoríficos en los establecimientos de campo obtiene precios que varían entre 16 y 20 centavos la libra.

Arte, teatros y cinematografía

Lea Conti

A la noticia que nos llegará de Montevideo, anunciándonos la repentina enfermedad de Parravicini, hay que agregar la que se refiere a la indisposición de Lea Conti, la aplaudida actriz de la compañía del gran cómico.

Pero, al parecer, la dolencia que aqueja a las dos simpáticas figuras no reviste mayor gravedad, por lo que la reaparición de éstas en el Solís no ha de tardar en producirse.

Un guignol de Lerrox

En la segunda sección del sábado próximo, la compañía Rivera-De Rosas estrenará en el Buenos Aires una obra de grand guignol, en dos actos, que firma Gastón Lerrox. Titúlase esa producción "El hombre que vió al diablo".

La compañía Rioplatense

En el correr de esta semana — dice un colega montevideano — se embarcará para Buenos Aires el conocido autor Ulises Favaro, quien se propone combinar el elenco que ha de intervenir bajo sus órdenes en la próxima temporada a realizarse en el teatro Artigas.

Dijimos ya que de los artistas que integraron en anteriores temporadas La Rioplatense, figurarán pocos en el nuevo elenco. Es muy posible que el puesto de primera actriz sea ocupado por la señora Buschiazzo, que será acompañada por María Luisa Notar y Rosario Granados. Por otra parte, el conjunto de hombres estaría compuesto de manera de que Favaro pueda desarrollar el plan que ha concebido y dentro del cual habría de propenderse al mejoramiento del nivel de la producción ambiente.

Favaro tiene promesa de parte de algunos autores de significación de obsequiarlo con las primicias que escriban.

El "Sierra Nevada" en Buenos Aires

Con el "Sierra Nevada" actualmente en nuestro puerto, el Lloyd Norte Alemán de Bremen ha comenzado la reconstrucción de sus conocidos vapores tipo "Sierra", con los que en el transcurso del próximo año de 1923 aumentará en considerable proporción su flota y los servicios que mantiene, desde los puertos del Norte Europeo con Sud América.

Aunque por lo pronto no llegará a tener en servicio todas las unidades mercantes que poseía antes de la conflagración, trabájase en sus astilleros con actividad febril para que en 1923 estén en su línea de Bremen a Buenos Aires no menos de 30 buques, entre mercantes y de pasajeros pues al "Sierra Nevada" seguirán en plazo breve el "Sierra Morena", "Sierra Córdoba" y "Sierra Ventana", todos del tipo del primeramente mencionado y que recuerdan los grandes transatlánticos de igual nombre que el mismo Lloyd tenía antes de la guerra.

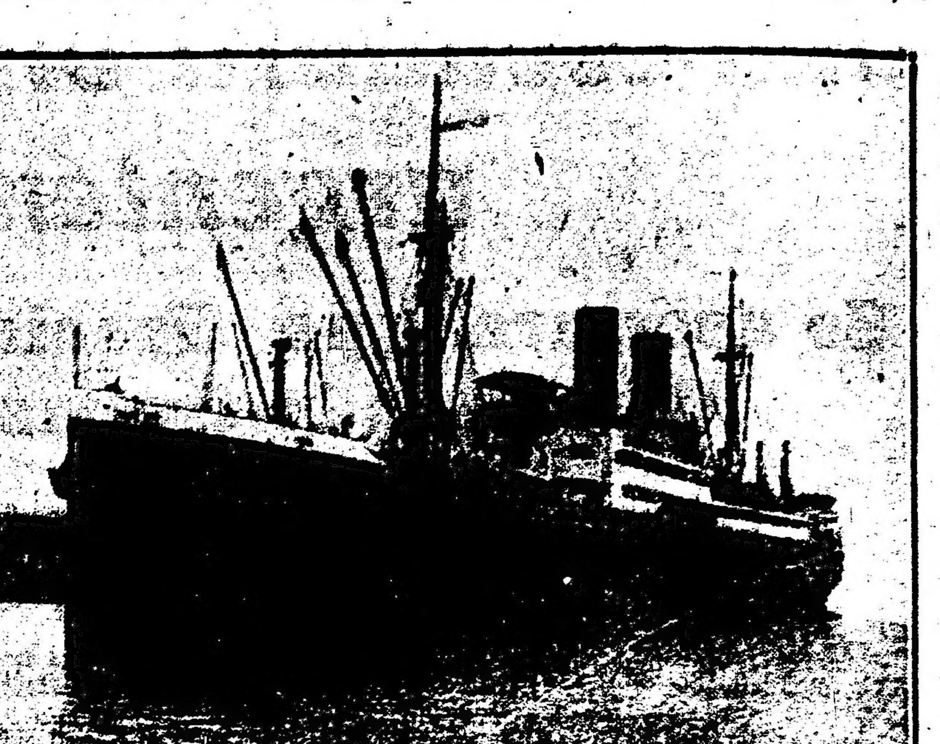

Estos nuevos vapores tipo "Sierra", dentro de las líneas generales que caracterizan a los anteriores son de mayor capacidad o tonelaje y tienen para la clase de 3a. grandes comodidades, aparte de poseer todos los adelantos de la moderna ingeniería naval. Todos ellos cuentan con un motor, que solamente tienen, en la actualidad, los mejores transatlánticos de la marina mercante norteamericana, que sirve para proporcionar luz al buque en los casos en que su maquinaria se descompenga; y van provistos también de un potente y perfeccionado aparato con el que se logra obtener constantemente agua destilada en abundancia para las necesidades del pasaje. En sus nuevos vapores "Sierra" el Lloyd Norte Alemán ha tenido en cuenta más la comodidad y la seguridad de los pasajeros y sobre todo las comodidades de los pasajeros de 3a. clase (proporcionándoles amplios e higiénicos camarotes y comedores) que el lujo y la ostentación de los transatlánticos modernos.

La sencillez y el buen gusto son las características de estos buques que tienen en su interior amplios y severos salones, como el "Fumador" y "Biblioteca" y "Sala de Fiestas", etc., así como hermosos paseos de cubierta, totalmente protegidos del viento y de la lluvia. Tienen también una espaciosa y bien montada sala de gimnasia, dotada de los más modernos aparatos para todos los ejercicios físicos.

Las clases intermedia y tercera (en los sucesivos viajes la intermedia será también para pasajeros de tercera), disponen de camarotes interiores y exteriores de dos y de cuatro camas con profusión de baños y retretes, y en todas sus dependencias reina la higiene y la ventilación más absoluta. Llevan también estas clases salones para señoras, fumadores y gozan de amplios espacios sobre el puente y entrepuente para paseo.

Los comedores de segunda y tercera son espaciosos y cómodos, provistos de grandes mesas y dotados de mantelería y servicio de loza, tan completos y bien atendidos como los comedores de cámara.

Entre las dependencias más bien dotadas de los "Sierra", figuran la enfermería u hospital y la sala de operaciones, con todos los elementos e instrumentos que conoce la medicina moderna.

Esta nueva serie de vapores, a doble hélice, tiene las siguientes características: 139 metros de eslora, 17,25 metros de anchura y 11.54 de altura. Su tonelaje bruto es de 3.400 toneladas. Su calado es de 8.38 metros y su velocidad media (con dos máquinas de una fuerza de 1.400 caballos), es de 13 millas, pudiendo, fácilmente alcanzar a 15 millas.

La precedente descripción demuestra el notable adelanto que a sus construcciones navales imprime el Lloyd Alemán de Bremen, a pesar de la situación difícil, en que por factores bien conocidos, se desenvuelve actualmente la industria alemana. El Lloyd de Bremen contribuyó en gran manera hasta 1914 a la expansión de las comunicaciones marítimas entre Europa y Sud América, y dado la actividad en que se dedica a restablecer sus servicios, es de esperar que en breve vuelva a ocupar el puesto que tenía y que merece, contribuyendo en gran modo, al desarrollo de las relaciones entre el viejo mundo y esta parte del continente americano.

Con motivo de su primer viaje el "Sierra Nevada" fué visitado en los puertos en que hizo escalas en el viaje entre Bremen y Buenos Aires, especialmente en los de Vigo y Montevideo, en los que se había congregado un numeroso público en espera de su llegada.

El "Sierra Nevada" partirá para Bremen y escalas el 9 de enero próximo, pero antes se permitirá lo visite el público porteño, anunciando los días de visita, armonizando con las operaciones de la carga, que ha de efectuar y con la fiesta que a su bordo celebrará el 6 de enero la Federación de Asociaciones Españolas en la Argentina.

PROVINCIAS

BUENOS AIRES

La visita del señor Cantilo — Agasajos que se le tributaron

ROJAS, diciembre 28 — Ayer el pueblo de Rojas le ha tributado al gobernador Cantilo una magnífica recepción, con motivo de haber sido invitado a la inauguración del parque General Alvear.

No menos de 2.000 almas esperaban al gobernador en el andén de la estación del Central Argentino, y otra parte del pueblo se había ubicado en las aceras a lo largo de la Avenida 25 de Mayo.

El señor Cantilo llegó con su ministro de Obras Públicas, doctor Rodríguez Jáuregui, el diputado nacional señor O'Farrell, senador provincial señor Lilliedal y otros caballeros.

Durante la manifestación, el gobernador fué aclamado, y desde los balcones las familias arrojaban flores a su paso.

Al llegar a la Municipalidad donde se sirvió un lunch, dióle la bienvenida el secretario de la intendencia, señor Baguear, contestando el gobernador, quien, dirigiéndose al pueblo, pronunció un discurso.

En seguida se reorganizó la columna, que acompañó al gobernador hasta el parque general Alvear.

Después de su bendición, el señor Bautista Alpeche leyó un conceptuoso discurso, contestando el gobernador, quien se mostró partidario del fomento de las plazas de ejercicios físicos, prometiendo su ayuda oficial.

En seguida se sirvió un lunch.

El gobernador fué obsequiado con una medalla de oro.

La banda del 5.o de línea amenizaba la fiesta.

Han estado representadas todas las sociedades extranjeras.

Las de agricultores y recreativas estuvieron con sus bandas y estandartes.

El parque presentaba un hermoso golpe de vista.

El señor Cantilo felicitó a la comisión que preside el señor O. Fernández.

Más tarde, el gobernador concurrió a la Escuela Normal número 1, recorriendo después el pueblo en automóvil, acompañado del intendente, señor Tormey; por la noche asistió al banquete popular en el Italia y a las recepciones del Club Social y Unión.

En el banquete hablaron el doctor Juan B. Furmento y el gobernador.

La casa municipal y otros edificios públicos fueron profusamente iluminados.

El gobernador señor Cantilo ha quedado gratamente impresionado del progreso de Rojas y hay fundadas esperanzas que su visita redundará en bien del mismo, prestigiando la solicitud que se ha presentado al directorio sobre creación de una sucursal del Banco de la Provincia.

El gobernador partió a las cuatro horas en tren expreso.

ENTRE RIOS

Demostración

CONCEPCION DE URUGUAY, diciembre 28. — Con motivo del ascenso y traslado del gerente del Banco Hipotecario Nacional, don Pastor Guesalaga, los funcionarios y empleados hicieronle entrega de un pergamino, en homenaje a la simpatía y aprecio que ha sabido granjearse mientras estaba al frente de la sucursal. Irá a hacerse cargo de la sucursal de Corrientes.

Tomó posesión de la gerencia de la sucursal D. Antonio Maya, recibiéndose con simpatía el nombramiento, por las condiciones personales y competencia demostrada en los altos puestos administrativos desempeñados en la provincia.

Bolsa de Comercio

Segunda rueda

Cédula Hipotecaria Argentina, diciembre 29, 165.000 a 101.10, 162.800 a 101.20; enero 31, 100.000 a 98.50; febrero 15, 25.000 a 98.50; 1a. serie, diciembre 29, 25.000 a 99; 2a. serie, diciembre 29, 3.000 a 95.70; 7a. serie, diciembre 29, 1.000 a 93.10; 8a. serie, diciembre 29, 25.000 a 93.30; 9a. serie, diciembre 29, 7.500 a 93..0; 11a. serie, di-

CAMBIOS BANCARIOS DEL DIA — A LA VISTA

BANCOS	Inglat.	Francia	España	Alem.	Suiza	Bélgica	Italia	N. América	Brasil
Nación Argentina	44 9|16	11.92	5.49	6.500	4.56	12.95	17.07	116.—	—
Provincia de Buenos Aires	—	—	—	—	—	—	—	—	—
Londres y Río de la Plata	44 11|16	11.70	5.44	5.700	4.56	12.72	16.90	115.50	36.400
Británico de la América del Sud	—	—	—	—	—	—	—	—	—
Español del Río de la Plata	—	—	—	—	—	—	—	—	—
Italia y Río de la Plata	44 ½	11.85	5.47	6.000	4.54	12.90	16.95	116.—	—
Londres y Brasil	—	—	—	—	—	—	—	—	—
Londres y Buenos Aires	—	—	—	—	—	—	—	—	—
Italo-Sudamericano	44 ¾	12.90	5.49	6.800	4.58	13.—	17.05	115.60	37.000
Nuevo Italiano	—	—	—	—	—	—	—	—	—
Francés del Río de la Plata	44 ⅝	11.95	5.49	6.000	4.58	12.98	17.—	115.70	36.900
The National City B. of N. York	44 11|16	11.65	5.46	5.500	4.55	12.71	16.90	115.50	36.600
Franc. e Ital. de la Amér. del Sur	44 13|16	11.58	5.48½	5.700	4.56	12.58	16.92	116.25	36.300
Anglo-Sudamericano	—	—	—	—	—	—	—	—	—
The First National Bank Boston	44 9|16	11.92	5.48	6.300	4.55	13.—	17.05	115.90	36.800
España y América	—	—	—	—	—	—	—	—	—
Argentino Uruguayo	44 ¾	11.62	5.47	5.700	4.55	12.63	16.90	115.40	36.400
Comercial del Azul	44 ¾	11.90	5.48	6.200	4.55	12.95	17.05	116.—	36.900
Galicia y Buenos Aires	44 ⅝	11.98	5.49	6.700	4.55	12.98	17.10	115.70	—
De Córdoba	44 ¾	11.95	5.49	6.000	4.55	13.—	17.10	116.—	37.000
Italo Belga	44 ⅝	11.97	5.47	6.000	4.54	13.—	17.05	115.80	—
Holandés de la América del Sud	44 ⅝	12.—	5.50	6.550	4.57	13.10	17.10	115.90	36.700
The Royal Bank of Canada	—	—	—	—	—	—	—	—	—
American Foreign B. Corporation	—	—	—	—	—	—	—	—	—
Alemán Transatlántico	44 9|16	11.98	5.48	6.400	4.54	12.98	16.98	115.90	36.800
Germánico de la América del Sud	44 9|16	11.93	5.48	6.400	4.5?	008'08	06'911	86'91	88'18
The Yokohama Specie Bank, Ltd.	44 ¾	11.60	—	—	—	—	—	115.50	—

Caja de Sanidad y Beneficencia Municipal de SANTA FE

PREMIO MAYOR $ 25.000 - Precio del quinto $ 1

Precio del billete $ 5. Comisión a los agentes 15 o|o

Por informes y billetes dirigirse a la Administración de la Caja

...ciembre 29, 29.500 a 91.50, 10.000 a 91.70; 12a. serie, diciembre 29, 5.000 a 91.60; 13a. serie, diciembre ..., 10.000 a 92, 5.000 a 91.80; 14a. serie, diciembre 29, 5.000 a 91.80; 15a. serie, diciembre 29, 263.000 a 90.90, 449.000 a 91, 30.000 a 90.90, enero 2, 100.000 a 91, 30.000 a 90.90.

Emp. Conversión, diciembre 29, 18.000 a 35.30.

Bonos Pavimentación (rem.), diciembre 29, 27.000 a 86.80.

Bonos Banco Provincia, diciembre 29, 1.800 a 93.40.

Deuda Buenos Aires 6 o|o, diciembre 29, 5.000 a 86.30; febrero 15, 11.900 a 85.

Banco Hogar Argentino, diciembre 29, 100 a 35.

Banco Español, diciembre 29, 23 a 98.50; enero 15, 50 a 98.50; febrero 15, 100 a 98.50.

Banco Francés, diciembre 29, 30 a 43.10.

Comodoro Rivadavia, diciembre 29, 50 a 94.

Italo Argentina de Electricidad, diciembre 29, 10 a 118.

Puerto S. Nicolás, diciembre 29, 1.000 a 36.50, 1.200 a 36.60; enero 31, 200 a 36.80, 400 a 36.90.

MERCADO DE CAMBIOS

Segunda rueda

Sin operaciones.

Libras	44.3|8	12.2910
Francos	11.85	0.1917
Belgas	12.90	0.1761
Suizos	4.52 1|2	0.5022
Florines	2.16 1|4	1.0509
Liras	16.90	0.1340
Marcos	6.300	0.0359
Pesetas	5.46 1|2	0.4158
Dólares	116.40	2.6464
Montev.	7 o|o	2.2658

Palacio de Justicia

JUZGADO DEL Dr. FIGUEROA

En su despacho de esta tarde el juez de lo civil Dr. Marcos A. Figueroa dictó las siguientes sentencias:

La Patria degli Italiani contra don José Reig y D. Pedro Coll, condena con costas a los demandados.

Da. R. B. de M. contra D. V. M., sobre divorcio y separación de bienes; admite ambas demandas, con costas.

Da. Paulina Castro contra la sucesión de Da. Lucinda L. de López, por cobro de pesos; desestima la acción interpuesta.

D. Angel Nadeo contra Da. Modesta Oliver y otra, sobre reivindicación de la propiedad Almagro 444; rechaza la demanda, con costas.

SENTENCIAS DE 2a. INSTANCIA

La Cámara civil 1a. en acuerdo de hoy falló los siguientes juicios:

D. Luis F. Rivas contra D. Ricardo Donato, por cobro de pesos; confirma la sentencia del juez doctor Bunge.

D. Mauricio Herschel contra D. Juan Canter, por cobro de pesos; revoca el fallo de 1a. instancia.

D. Julio Rensburg contra D. Alfredo Bonino e hijo, sobre devolución de dinero; reforma la sentencia apelada.

Juicio No. 13, 157 D, sobre alimentos, reforma el monto de la pensión.

Sucesiones de Da. Juana R. C. de Gouchon y de D. Emilio Gouchon contra D. José Casiro, sobre reintegro de una suma de dinero; confirma la sentencia del ex juez doctor Mackinlay Zapiola.

CAUSAS CRIMINALES

El juez doctor Arturo García Ramos falló hoy los siguientes procesos:

Próspero Schiaffino, argentino, de 24 años, soltero, jornalero, y Juan Andrés Rossi, argentino, de 34 años, soltero, carbonero; por tentativa de extorsión.

Natalio Casalla, argentino, de 41 años, casado, comisionista, por defraudación; absuelto de culpa y cargo.

—El juez doctor Benjamín García Torres aplicó hoy cuatro años de prisión a Alfredo Damiani, italiano, de 19 años, pintor, procesado por lesiones.

TURNOS

Durante la próxima feria de enero, actuarán los siguientes magistrados: En el fuero civil, el juez doctor Martín Abelenda; comercial, el juez doctor Alfredo Labougle; federal, el juez doctor Manuel B. de Anchorena, y en el fuero criminal, el juez doctor Benjamín García Torres.

PRIMERA EDICION

28 DE DICIEMBRE DE 1922

La defensa necesaria...

Seduce mucho a "La Nación" un proyecto de ley que acaba de anunciar para el próximo período un diputado conservador. Su objeto sería impedir las "extralimitaciones del Poder Ejecutivo en el ejercicio de sus facultades constitucionales". Y, como no podía ser de otra manera, el pulpo se extiende en una constante diatriba para los actos de la Administración pasada. La presidencia Yrigoyen le resulta un eclipse sombrío de las libertades públicas. "Delicado instrumental de las instituciones, manejado hasta entonces con pericia y con mesura, el Gobierno hubo de servir desde ese día para las aplicaciones más sorprendentes". Y la retahila continúa en ese diapasón insubstituible.

El artículo es una defensa cruda de las oligarquías que escarnecieron la vida política argentina durante el imperio del "régimen". Al lado de los procedimientos del Radicalismo, el primero es una bendición de la historia. Como que "el Gobierno del señor Yrigoyen nos ha demostrado prácticamente los peligros del "Ejecutivo fuerte" que antes habían pasado inadvertidos". Ni más ni menos. Para "La Nación", el ominoso predominio del general Roca y sus continuados sucesores, que sólo se interrumpe al llegar al Poder el doctor Roque Sáenz Peña, no había descubierto los riesgos del sistema presidencial. Sólo cuando el doctor Yrigoyen asume la Jefatura del Estado se ponen de relieve hasta facilitar la dictadura.

Este es el lenguaje del diario que carga, íntimamente satisfecho, con la culpa afrentosa de haber sido cómplice de la subversión provocada y mantenida por el "régimen". Y esta es la entidad "doctrinaria" que preconiza medidas legales para asegurar el reinado del orden institucional, a renglón seguido de sostener que el problema político nacional es una cuestión de conciencia cívica y de cultura colectiva frente a las "anacrónicas regresiones caudillescas". Tan flagrante contradicción, dentro de su propia tesis, es la más acabada muestra de la hipocresía tradicional que ha inspirado las prédicas del órgano que ofrece, a manera de "trouvaille", una panacea de esta suerte.

Y es que, en las iniciaciones de una Administración nueva, parecería, a los ojos de los rezagos de otras épocas, que ya tarda el vuelco soñado que había de acabar con el orden de cosas instaurado por la presidencia Yrigoyen. El miraje de una solución de continuidad entre el ayer y el mañana se desvanece con alarma de los ilusos de un instante. Y para que este gobierno se sienta trabado por actos legales que restrinjan las atribuciones del Poder Ejecutivo, se hace necesario enfrenarlo a tiempo, de tal manera que no pueda repetir un día los titulados alzamientos de su fustigado antecesor. Esa es la intención del proyecto que tanto suscita los entusiasmos del editorialista de hoy; y tan torpemente velado se manifiesta que, en el afán del argumento histórico, de puro corte patético, se olvida de las melifluas benevolencias con que el diario acogiera al Gobierno renovado y se coloca, resueltamente, en situación de contener sus hipotéticos desmanes.

Toda la dialéctica del pulpo máximo, no alcanzará mientras tanto a obscurecer la verdad histórica y es que el doctor Yrigoyen dejando ladrar a la jauría en la prensa y en el Parlamento, marchó imperturbable a realizar en el gobierno las aspiraciones nacionales e hizo obra de reparación, impulsó los progresos de su patria, solucionó los problemas sociales y descendió del poder entre los aplausos del pueblo.

Lo de San Juan

En la república entera se expresa el juicio adverso a la reciente proclamación de la fórmula gubernativa hecha por una fracción política en San Juan. Hay un sentimiento de protesta y de pena, por lo que con razón se reputa un ataque a la justicia y al progreso de nuestra democracia. Un encausado, aún en plena inocencia, no puede ser proclamado candidato al gobierno de un estado argentino sin haberse vindicado, sin que la justicia pronuncie la última palabra sobre él, en un sentido de absoluta absolución.

Sólo en la capital los órganos opositores, que por odio al espíritu reparador del gobierno radical se embanderaron con la parte acusada o guardan silencio, o expresan su tímida protesta con la enormidad del caso. Es esta una situación que el juicio, el espíritu de la sociedad argentina, ha de contemplar con pena y que al mismo tiempo le dará una experiencia definitiva sobre la moral de cierta prensa que presume interpretarla en sus intereses morales y hasta reflejar su cultura.

Hablamos en presencia del hecho, con absoluto desapasionamiento: mueve nuestra enérgica protesta sólo un sentimiento patriótico por el agravio que se acaba de inferir al civismo nacional y la civilización política. No transcurrirá mucho tiempo, sin que el país sufra las consecuencias de este episodio que implica para su progreso político un verdadero retroceso. Entonces, recién hablarán los diarios en el hipócrita lenguaje que tantas veces les hemos descubierto en su vida de mistificaciones.

¿Error o intención?

"La Nación" de hoy, al transcribir las declaraciones leídas ayer en el Senado por su presidente Dr. El pidio González, no sabemos si por error o intencionalmente altera el texto de aquellas y así donde el doctor González ha dicho: "He procedido, pues, restrictivamente en celo y cuidado de la majestad de los Poderes Públicos y de la autoridad de las altas representaciones nacionales", la crónica de "La Nación" ha puesto: "He procedido, pues, restrictivamente en celo y cuidado de la majestad de los Poderes Públicos y no de la autoridad de las altas representaciones nacionales".

Ese no, extrañamente injertado, altera profundamente el concepto.

Nada hubiéramos observado al respecto considerándolo como probable errata, si en la misma transcripción que se presenta como literal no nos encontrásemos con que donde el doctor González escribió "el pueblo norteamericano" dice "La Nación", "el pueblo estadounidense", barbarismo de su exclusiva creación que autoriza a pensar que manos pecadoras se permitieron alterar un documento que debieron publicar al pie de la letra.

CARNET del VIAJERO

Museos, Bibliotecas y Paseos

MUSEO NACIONAL DE BELLAS ARTES. — Arenales 654 — Abierto todos los días, de 9 a 12 y de 13 a 16.30.

MUSEO HISTORICO NACIONAL — Defensa 1600. — Abierto todos los jueves, domingos y días de fiesta, de 13 a 17.

MUSEO MITRE. — San Martín 336.— Abierto todos los días, de 13 a 17.

MUSEO AGRICOLA — Santa Fe 3200.

NUEVO MUSEO DE MINERALOGIA Y GEOLOGIA. — Maipú 1241.—Abierto al público los días hábiles, de 13 a 17. Los sábados, de 9.30 a 11.30.

MUSEO NAVAL.—Florida 801—Abierto los jueves y domingos, de 13 a 18.

MUSEO ETNOGRAFICO—Viamonte 430 Abierto los martes y viernes, de 13.30 a 16.30.

MUSEO NACIONAL DE HISTORIA NATURAL—Perú 208.—Abierto los lunes y jueves, de 10 a 16.

JARDIN ZOOLOGICO — Las Heras esquina Av. Sarmiento (Plaza Italia). — Abierto todos los días de 7 a 17.

BIBLIOTECA NACIONAL.—México 564. —Abierta todos los días, menos los de fiesta, de 12 a 17 y de 21 a 23.

BIBLIOTECA POPULAR DEL MUNICIPIO — Corrientes 1015. — Abierta todos los días, de 13 a 18.30 y de 21 a 23.

BIBLIOTECA DE LA FACULTAD DE ... — ... Peña No. 933.— Abierta al público todos los días, de 8 a 22, (horario continuo). Sábados, de 8 a 12.

BIBLIOTECA DE POLICIA — Moreno esquina Cevallos. — Días hábiles, de 12 a 23 horas.

BIBLIOTECA DEL COLEGIO DE ABOGADOS—Palacio de Justicia, 70 piso. — Abierta todos los días hábiles (menos los sábados), de 16 a 17.

BIBLIOTECA NACIONAL DE MARINA. — Florida 801. — Abierta de 9 a 12.

BIBLIOTECA DE LA FACULTAD DE CIENCIAS ECONOMICAS — Horario: de 8 a 12 y de 13.30 a 23. Sábados, de 8 a 12 y de 15.30 a 19.30.

Espectáculos

TEATROS

COLISEO — Hoy, desde las 23 a las 4 de la mañana: Gran baile de los inocentes, organizado por el Círculo de la Prensa a beneficio de la Caja de Socorros.

COLISEO — Compañía lírica italiana dirigida por el maestro Bruno Mari. —Mañana viernes, a las 21: La Forza del Destino.

OPERA. — Compañía argentina de comedias Roberto Casaux. Director artístico, Joaquín de Vedia. — Hoy, a las 21.15. Primer Amor. ¡Trabajar?... ¡Nunca!

AVENIDA —Compañía española de operetas y zarzuelas. Empresa, H. Sierra. — Hoy, a las 18: El Gran Bajá y presentación de Carmen Tolosa. A las 21: Música Celestial. A las 22: El Paraíso Perdido. A las 23: El Gran Bajá y presentación de Carmen Tolosa.

SAN MARTIN — Compañía de sainetes revistas y comedias Arata-Simari-Franco. — Hoy, a beneficio de la primera actriz Srta. Eva Franco. A las 18 y a las 22, estreno: La Oración de la Tarde. A las 21: El Debut de la Piba. A las 23: Barranca Abajo.

NUEVO — Compañía lírica italiana. Maestro concertador y director de orquesta, Ferruccio Cattelani. 36 profesores de orquesta. 30 personas de coro. 12 bailarinas. El sábado 30, inauguración de la temporada, con la ópera en 4 actos del maestro Verdi, Otello.—Platea con entrada, 3 $.

APOLO — Compañía cómico nacional César Ratti. — Hoy a las 18.15: estreno, Los Amores de Palito. A las 21 y a las 23: ¿Qué Tendré yo en la Mirada? A las 22: Los Amores de Palito.

NACIONAL—Compañía nacional de sainetes, comedias y zarzuelas. Director P. E. Carcavallo. — Hoy, a las 18: La Rosa de Hierro. A las 21: Los Cardales. A las 22: La Rosa de Hierro. A las 23.15: Escalera Real.

SMART PALACE. — Compañía argentina de dramas y comedias Cassnell-Lliri-Mansilla. — Hoy, a las 18: El Abuelo. A las 21.45: Con las Alas Rotas.

BUENOS AIRES — Compañía de gran guignol Rivera-De Rosas.—Hoy, a las 18 y a las 23: El Bailarín de la Señora. A las 21: En la Morgue. A las 22: Mienten los Hombres.

MARCONI — Compañía de revistas, operetas y variedades R. Tignani.—Hoy, a las 18.15, estreno: La Tómbola y gran acto de variedades. A las 22.15: Dove Andremo a Finire? y gran acto de variedades.

COMEDIA — Compañía cómica española Miguel Lamas. — Hoy, a las 18.15 y a las 20.45: Mariquita la Pispajo. A las 22: Las Corsarias con inocentada. A las 23: Sanatorio del Amor, con inocentada. Debut de la notable excéntrica norteamericana con "Las Perlas Luminosas".

MAYO — Compañía Salvador Ferrer.— Hoy, a las 18.15: El Huertecillo. A las 21: El Perro Chico, La Tierra del Sol, Cambios Naturales.

EXCELSIOR — Compañía Nacional La Porteña — Hoy, a las 18: Las de Enfrente. A las 21: ¡Cuidado con los Ladrones!, Es Zonzo el Cristiano Macho Cuando el Amor lo Domina, La Llegada de Charrúa.

AMERICA — Compañía italiana Cavalli-Piacentini.—Hoy, a las 18.30: Tierra Baja. A las 21: L'Amico di Papà. A las 22: María Antonieta.

VARIEDADES Y CIRCOS

CASINO — Maipú 336. — Hoy, a las 16, gran matinée familiar. A las 21: gran éxito de Los 3 Neiss, Roginski, Delfy, Les Anauges, Ecilfero, Rellow, Landon y Landon y toda la compañía.

FLORIDA — Galería Güemes. — Hoy, éxito de Teresita Zazá y Carmelita Delgado. — Casamiento velado. Las puertas cerradas. Perique busca colocación. Semanario Ford No. 14.

PAR... JAPO... — ... Alem y Callao. — Hoy, desde las 20.30: gran éxito de Los 5 Rainats, La Mermaida teatro, biógrafo, orquesta típica, bandas de música y otras diversiones.

NOTA — Para los Cinematógrafos ver la página de Teatros.

Servicio telegráfico especial para LA EPOCA

(De la United Press, Agencia Havas y nuestros corresponsales)

Desarrollo de las operaciones en Marruecos

Ha sido rechazado un ataque moro

La reciente decisión de la Comisión de Reparaciones es comentada desfavorablemente por la prensa británica

La lucha en Marruecos

MADRID, diciembre 28 (United Press) — Un parte oficial sobre las operaciones en Marruecos, dice que una partida de bandoleros atacó al poblado de Tununateo, siendo rechazada, después de dejar dos muertos.

Han disminuído las concentraciones enemigas.

El gran temporal impidió el abastecimiento de los peñones.

Aumentan las divisiones entre las cábilas enemigas de España.

La presidencia de Río Grande del Sud

RIO DE JANEIRO, diciembre 28 (Americana). — Sigue apasionando la opinión pública el pleito de la presidencia del estado de Río Grande del Sud, sobre todo ahora, después de haberse excusado para actuar de árbitro en el mismo, el Presidente de la República, doctor Bernardes.

Tiénese conocimiento de que el doctor Borges de Medeiros, en vista de la excusación del doctor Bernardes, ha telegrafiado al doctor Assis Brasil, proponiéndole para arbitrar el asunto el ex Presidente de la República, doctor Wenceslao Braz.

El centenario del nacimiento de Pasteur

RIO DE JANEIRO, diciembre 28 (Americana). — Telegramas recibidos de todos los puntos del país informan que se han verificado en todos los estados, grandes conmemoraciones en ocasión del centenario del natalicio de Pasteur.

Producción de carbón en Alemania

BERLIN, diciembre 28 (U. Press). — Anúnciase que la producción de carbón de Alemania desde enero a noviembre inclusive es la siguiente. Carbón Pit 120.000.000 de toneladas; antracita, 125.000.000; coke, 27.000.000; carbón de deshecho, 5.000.000 y desecho de antracita, 27.000.000.

El vuelo Nueva York-Río de Janeiro

RIO DE JANEIRO, diciembre 28 (United Press). — Informan de Pernambuco que en momento en que levantaba el vuelo en Cabedello el "Sampaio Correa" sufrió una falla y Martins tuvo que virar hacia Recife. La noticia ha causado sensación.

RIO DE JANEIRO, diciembre 28 (Agencia Americana). — Telegramas llegados de Cabedello, anuncian la llegada a dicho punto del hidroavión "Sampaio Correa" a las 16.40 horas de ayer. La ansiedad reinante en todas partes por la carencia de noticias de los valientes aviadores norteamericanos quedó así disipada, dando en cambio lugar a la alegría por la nueva etapa cumplida en el desarrollo del gigantesco raid.

Los telegramas recibidos de Cabedelle anuncian también que los aviadores fueron obsequiados anoche con un banquete, quedando en Cabedelle en calidad de huéspedes oficiales de la municipalidad. Los mismos telegramas dan cuenta de las grandes fiestas realizadas en honor de los pilotos.

El "Sampaio Correa" reanudará su vuelo con rumbo a Recife, hoy por la mañana.

CABEDELLE, diciembre 28 (Agencia Americana). — Esta mañana al hacer un minucioso examen del "Sampaio Correa", antes de reanudar su vuelo, los aviadores norteamericanos comprobaron que la "carreta" se hallaba nuevamente quebrada.

Inmediatamente el volador Martins partió para Recife con el objeto de hacer arreglar el desperfecto.

Una pregunta del gobierno alemán a la comisión internacional de aviación

BERLIN, diciembre 28 (U. Press). — El gobierno preguntó a la comisión internacional de aviación si la invitación para participar da a los alemanes iguales derechos que a los aviadores de otras nacionalidades.

La enfermedad de Sarah Bernnardt

PARIS, diciembre 28 (U. Press). — Anúnciase que no ha cambiado el estado de la señora Sarah Bernhardt.

Cumpleaños del ex-Presidente Wilson

WASHINGTON, diciembre 28 (U. Press). — Hoy celebra su 66o. cumpleaños el ex-Presidente Woodrow Wilson, siendo ya casi total su restablecimiento del decaimiento físico sufrido en el período final de su presidencia.

Nuevo embajador inglés en Francia

LONDRES, diciembre 28 (A. Havas). — "The Times" anuncia que hoy se hará cargo de su puesto el nuevo Embajador de Inglaterra en Francia, Marqués de Grewe.

El campeón de box Pancho Villa

NUEVA YORK, diciembre 28 (U. Press). — El campeón de peso mosca Pancho Villa se torció un tobillo durante su entrenamiento y es posible que no pueda ponerse frente a Terry Martin en el match del viernes.

NUEVA YORK, diciembre 28. (U. Press). — El profesor de box Tex Rickard cablegrafió a Jimmy Wilde, campeón mundial de peso mosca que se halla en Londres, ofreciéndole una fuerte suma por un match con el campeón americano del mismo peso Pancho Villa, debiendo realizarse este encuentro en Nueva York.

La princesa María ocupará su residencia de Goldsborough Hall

LONDRES, diciembre 28 (United Press). — La princesa María ocupará hoy su residencia de Goldsborough Hall, pues ya ayer terminaron su trabajo los operarios que hacían los adornos e instalaciones.

La cuestión de las reparaciones

LONDRES, diciembre 28 (Agencia Havas) — Todos los diarios matutinos comentan desfavorablemente la decisión tomada por la Comisión de reparaciones.

Misión científica norteamericana

WASHINGTON, diciembre 28 (U. Press). — Trescientos conocidos médicos cirujanos norteamericanos, en representación del Colegio de Médicos de Chicago, van en febrero a la exposición del centenario del Brasil. Anúnciase que el probable itinerario a recorrer con el vapor "Van Dike" sería: La Habana, Panamá, Barranquilla, Caracas, Río de Janeiro, Santos, Buenos Aires.

El propósito de esta misión sería promover una estrecha vinculación entre los cirujanos de los Estados Unidos, Cuba y países sudamericanos. El secretario general de la misión será el doctor Franklin H. Martin y entre las demás personalidades figuran los mundialmente famosos hermanos Mayo.

Efectos de una explosión

TRENTO, diciembre 28 (United Press). — Debido a la explosión de bombas austriacas transportadas de la zona de guerra y guardadas en el fuerte Larochetta, cerca de Mezzolomzardo, resultaron muertos siete trabajadores y un soldado.

Opinión de un diario británico

LONDRES, diciembre 28 (A. Havas). — "The Morning Post", en un extenso artículo, dice que la única solución que queda ahora, frente a la política de engaños seguida por Alemania, es el completo acuerdo con Francia, y, añade, que la decisión de Francia de mantenerse lista para poder encarar cualquier emergencia contribuirá a purificar la atmósfera.

En defensa de la industria forestal

Gestiones de los obrajeros

Una comisión de obrajeros santiagueños, presidida por el diputado nacional doctor Santiago E. Corvalán, acompañado por sus colegas diputados doctor Ruiz e ingeniero Gallardo, integrada por los señores E. Cibils Avellaneda, Enrique M. Compagno, Carlos Svensen, Isaac Weisburd y el presidente de la Unión Comercial de Productos Forestales, don Santiago Seghezzo, fué recibida por el señor Presidente de la República.

Dicha comisión pidió al primer magistrado se interesara por los petitorios entregados al señor ministro de Obras Públicas, en fecha 21 del corriente y en los que solicitaban algunas medidas en favor de la industria forestal, tales como el restablecimiento de tarifas especiales a Rosario y Buenos Aires, modificación a las condiciones del transporte y la construcción del ramal Dora-Añatuya con el que, aparte de abreviar en 17 horas el viaje de la capital a Tintina, abriría un nuevo mercado a los productos forestales con la supresión de 330 kilómetros de recorrido para llegar a la zona agrícola comprendida entre San Francisco, Rafaela y Ceres.

El Presidente prestó deferente atención a los solicitantes y prometió ocuparse del asunto a la mayor brevedad con el señor ministro del ramo.

Tal vez hoy, la misma comisión será recibida por el gobernador de Santiago del Estero, actualmente en ésta, para solicitar del mismo la rebaja de los impuestos provinciales a los productos forestales, a fin de colocarlos en igualdad de condiciones con los de las provincias limítrofes.

En memoria del Dr. Adolfo Alsina

El acto de mañana en la necrópolis del Norte

Colocación de una placa de bronce en el mausoleo

En el templo del Pilar se rezará una misa

Mañana se realizará, en la necrópolis del Norte, frente al mausoleo que guarda los restos del doctor Adolfo Alsina, el homenaje que a su memoria tributará el Centro de Expedicionarios al Desierto.

En esta oportunidad, se descubrirá una placa de bronce.

En nombre del centro aludido, hará uso de la palabra el presidente, coronel Eduardo Oliveros Escola; por la comisión de homenaje que anualmente recuerda la fecha del fallecimiento de ese patricio, hablará el coronel Jorge Reyes, y por el Colegio Adolfo Alsina, el doctor José Ponce.

El Colegio Militar mandará un retén de cuatro cadetes, que harán guardia de honor en el mausoleo, y los ministros de Guerra y Marina, un retén de cuatro soldados y cuatro marineros, respectivamente, vestidos de gala y con el mismo objeto que los cadetes del Colegio Militar.

Asistirá al homenaje el gobernador de la provincia de Buenos Aires, señor José Luis Cantilo, acompañado de sus ministros, así como también una delegación de la Cámara de Diputados y de la Cámara de Senadores de la provincia.

Previamente al homenaje, se dirá una misa en la iglesia del Pilar.

El Centro de Expedicionarios ha designado a las siguientes personas para que lo representen en el acto de mañana:

José A. Chaves, Carlos Guerrero, general José I. Garmendia, doctor Manuel A. Montes de Oca, general Juan A. Golfarini, doctor Estanislao S. Zeballos, doctor Eliseo Cantón, general Victoriano Rodríguez, doctor Martín M. Torino, general Félix Adalid, doctor Ernesto H. Celesia, monseñor Agustín de las Casas, doctor Fernando Saguier, general Alberto Cáceres, doctor José M. Vega, ingeniero Baldomero Videla, doctor Ricardo Victorica, coronel Teófilo Fernández, doctor David Peña, doctor Ramón J. Cárcano, doctor Pedro S. Alcácer, Máximo Paz, doctor Félix Aráuz, doctor Adolfo Labougle, ingeniero Francisco Seguí, doctor Carlos Delcasse, Alfredo Wright, R. Marcó del Pont, coronel Rafael Ríos, ingeniero Angel Silva y J. M. Saavedra Elía.

Al mismo tiempo, designó a monseñor Isella para que oficie la misa y el responso que se rezarán en la necrópolis, y al secretario de la comisión, doctor José A. Chaves, hijo, para que haga uso de la palabra en nombre de la misma.

El Comité Nacional de Patricios Argentinos resolvió adherirse al homenaje que se realizará en memoria del doctor Alsina, para lo cual designó una comisión compuesta por los señores Sergio M. Córdoba, Angel Repetto, Ernesto Morales Juan Hunter, Mariano R. de Figueroa, Guillermo Laselle y G. González Vizcaíno, la que hará guardia de honor en el mausoleo del patricio.

Además, se resolvió colocar en éste una corona de flores naturales y designar al señor González Vizcaíno para que haga uso de la palabra en nombre del comité.

Navegación al Sur

El nuevo vapor "José Menendez" ha quedado incorporado a la línea suratlántica

La sociedad anónima "La Importadora y exportadora de la Patagonia" ha incorporado a su flota sudatlántica el hermoso vapor "José Menéndez", surto actualmente en nuestro puerto, después del viaje realizado desde Inglaterra.

El "José Menéndez" es uno de los más grandes y perfeccionados buques argentinos que hacen el cabotaje entre los puertos del sudatlántico y está dotado de las más modernas instalaciones que requieren el arte y la técnica naval. Provisto de un admirable y bien estudiado confort, tiene capacidad para conducir 150 pasajeros de primera clase y 300 de tercera, y para transportar 5.000 toneladas de carga.

Tiene dos hélices que le permiten una velocidad de 14 millas por hora y sus características y dimensiones, son: eslora, 345 pies; manga, 48 y puntal, 25; con un desplazamiento de 8.000 toneladas y 4.750 de registro.

Como todos los vapores modernos de primera clase, el "José Menéndez", posee una moderna instalación de telegrafía sin hilos, frigoríficos, etc., "termotanks" que dan a todos sus departamentos la temperatura fresca o caliente, que se desee.

En su construcción están previstos los casos de colisión, incendios y otros siniestros posibles en la navegación. El buque tiene construído siete mámparos estancos desde la quilla hasta la cubierta superior, que lo hacen insumergible aún cuando por cualquiera causa se inundara alguna de sus bodegas.

GUERRA Y MARINA

ARSENAL DE ARTILLERIA DE ZARATE

El ministro de Marina se ausentó hoy a las 13 horas, a Zárate, con el objeto de inspeccionar el arsenal de artillería de marina de aquella ciudad.

El almirante Domecq García se hallará de regreso en esta capital esta noche.

Interesante fallo de la Junta Escrutadora de la provincia de La Rioja

Razones por las que se desconoció el derecho de nombrar fiscales a la fracción política presidida por el Dr. Bausch

Por la importancia que justamente se ha dado al fallo de la Junta Escrutadora de la provincia de La Rioja, según el cual se desconocía el derecho de nombrar fiscales o apoderados ante las mesas comiciales en las últimas elecciones al partido político que preside el doctor Daniel Bauchs, lo publicamos hoy íntegramente.

Dice así el fallo:

En la ciudad de La Rioja, a siete días del mes de diciembre de mil novecientos veintidós, reunidos en el Salón de Sesiones de la H. Legislatura los señores miembros de la Junta Escrutadora, doctor Carlos B. de Quirós, presidente, y doctores Julio C. Yzaguirre y Camilo F. Stanchina, vocales, siendo las veintiuna horas se declara abierta la sesión. Avocados al conocimiento y resolución de las notas pasadas con fecha seis del corriente por el doctor Arturo De la Vega, en su carácter de presidente del Comité Central de la Unión Cívica Radical, y con fecha siete, día de la fecha, por el doctor Daniel Bausch, en su carácter de presidente de la Junta de Gobierno de otro partido igualmente intitulado Unión Cívica Radical; la actas de esta Junta, de fecha 5 y 6 del corriente, el informe oficial de la Jefatura General de Policía, de fecha siete del mismo, que se agregará a sus antecedentes, y las demás constancias pertinentes. Dijeron: La ley electoral número ciento noventa y siete, título segundo, capítulo único, que trata de la proclamación de candidatos, habla de ciudadanos "públicamente proclamados". Este concepto implica la noción política de un acto de una naturaleza tal que su existencia depende sustancialmente de la solemnidad con que se haga llegar a noticia de todos. "Proclamar" es sinónimo de "Aclamar", es decir, publicar en altas voces una cosa determinada; es el acto u actos públicos ejecutados con ceremonias para que surta todo el efecto que se persigue políticamente. Decir "proclamación pública" es lo mismo que decir proclamación en público. El término "público" aquí empleado como adjetivo, significa un conjunto de personas reunidas en determinado lugar para asistir a un espectáculo solemne, público, cuya finalidad es la proclamación o aclamación de candidatos, previamente fijados por un partido militante en política. Fijado este concepto, que es de rigurosa exégesis jurídica, tenemos que solamente han sido respetados los extremos de esa ley No. 197, art. 9 y concordantes, por el partido Unión Cívica Radical, de cuyo Comité Central es presidente el doctor Arturo De la Vega. Ello resulta de las notas pertinentes glosadas a las actuaciones de esta Junta, que se tienen a la vista y del informe oficialmente requerido, para mejor proveer, de la Jefatura General de Policía en el día de la fecha. El requisito formal de la pública proclamación de los candidatos de un partido debe ser respetado en la medida exacta de la ley por los partidos militantes si quieren ampararse en sus prescripciones en los momentos en que aquella juega todo su rol político-social. En este sentido, puede y debe reconocer que el otro partido intitulado Unión Cívica Radical, cuya Junta de Gobierno dice presidir el doctor Daniel Bausch, no aparece haber satisfecho los extremos de la ley de referencia, que sirven de indiscutible basamento a las prácticas políticas siempre en vigor en toda la provincia. Este partido, cuyo carácter orgánico y demás requisitos concurrentes de su personería no aparecen justificados de ninguna manera, ni siquiera trae membrete la solicitud que analizamos, afirma haber proclamado los nombres de los ciudadanos candidatos a electores por los 18 departamentos de la provincia que van a sostener la fórmula: Doctor Héctor M. de la Fuente-señor Carlos M. Quiroga, para gobernador y vice, respectivamente, en los próximos comicios del domingo 10 de diciembre. Pero esa afirmación, aparte de no estar justificada en forma alguna, tampoco resulta comprobada con el informe policial ya recordado, de modo que esta Junta carece en absoluto de elementos serios, ciertos y legales para expedirse en el sentido que lo solicita el doctor Daniel Bausch y está en la obligación de declarar, como lo hace, que los susodichos candidatos por su partido no han sido "proclamados" como manda la concitada ley electoral en su título 2o. A los fines expresos de la ley y como quieren las prácticas políticas de nuestro país, no es bastante, en modo alguno, que un presidente de la Junta de Gobierno o del Comité Central de un partido cualquiera, afirme la existencia del hecho externo de la "proclamación" legal, máxime cuando, como en el caso que nos ocupa, parece referirse el acto público en cuestión a la proclamación por medio de la prensa, sin las ceremonias indispensables de estilo. No. La "proclamación", que bien podría hacerse por la palabra escrita si fuere apareja da de hechos exteriores de ceremonial, a estarse a la interpretación genérica y vulgar, debe siempre surgir de una manera inequívoca de los propios términos de la comunicación oficial de los partidos políticos y de los elementos de justificación que ellos mismos deben ofrecer a la Junta, a los fines legales. Y en el caso que se estudia, ni lo primero, ni lo segundo ha hecho el doctor Bausch en el carácter referido, aparte de que no se tienen por esta Junta referencias testimoniales fidedignas, ni de ninguna otra clase, acerca de la existencia orgánica del precitado partido, de su personería política, de su existencia social, ni figura que tenga convención, comité central, comités departamentales, subcomités, etc., hechos estos o circunstancias que hacen siempre una definición a la vez que verdadera, completamente racional de todo cuerpo electoral organizado políticamente, integrando, por otra parte, el concepto de la ley que rigurosamente quiere que los ciudadanos públicamente proclamados candidatos pertenezcan a verdaderos partidos políticos, con arraigo, carácter y personería propios en la sociedad donde militan. Siendo esto así, es evidente que el partido en cuestión no ha podido tener los candidatos públicamente proclamados a que se refiere el precitado título 2o. en el término establecido en el artículo 10 de la misma ley, ni antes de él, de suerte que no pueden pretender el beneficio de las facultades conferidas por los artículos 3, 6, 7 y concordantes del decreto reglamentario No. 365, toda vez que, siendo la ley No. 197 hecha para dirigir las luchas democráticas de la provincia, los partidos políticos que son los inmediatamente beneficiados con ellas, deben ser también, por lógica consecuencia, los primeros en sujetar y reglar todos sus actos públicos a las prescripciones imperativas de la misma. Y esa inobservancia al mandato expreso de la ley electoral se acentúa al considerar la "boleta de sufragio" que ha presentado el doctor Bausch a la aprobación de esta Junta. La "boleta de sufragio", expresa y claramente legislada por el art. 6 del decreto No. 365, no puede, ni debe contener más inserciones que las esencialmente necesarias al fin que con ellas se persigue, como es el nombre del partido y los nombres de los candidatos que presentan, caracteres éstos que bastan y sobran para individualizar la representación objetiva que con ella se persigue en el instante mismo en que el elector se encierra en la habitación a dar su voto. Y la "boleta" que nos ocupa, si bien en papel blanco, de forma cuadrangular y de dimensiones tales que, sin doblarse, pueda incluirse en los sobres (0.13 x 10 ctms.), contiene la estampa en negro del doctor Pelagio B. Luna, en forma rectangular y de una dimensión de 2 1|2 x 3 ctms., lo que está en absoluto fuera del texto expreso de la ley citada, así como de las reglamentaciones pertinentes y debe anularse, y se anula, por ser repugnante al artículo 6, ya analizado. En mérito de estas consideraciones y fundamentos legales, se resuelve: 1o. Declarar que la Unión Cívica Radical, representada ante esta Junta por el doctor Arturo De la Vega, que ha justificado haberse verificado en forma y término legales la proclamación de los candidatos del partido a la futura gobernación y vice de la provincia, tiene derecho a nombrar fiscales o apoderados ante las mesas comiciales del 10 del corriente, y a colocar sus boletas de sufragio — ya aprobadas por esta Junta con fecha 5 del corriente — en el cuarto oscuro a que se refiere el art. 24 de la ley 197 y 60. del decreto No. 365. 2o. Declarar que la otra Unión Cívica Radical, representada ante esta Junta por el doctor Daniel Bausch, que no ha justificado haberse verificado en forma, ni término legales la proclamación de los candidatos de su partido a la futura gobernación y vice de la provincia, no tiene derecho a nombrar fiscales o apoderados ante las mesas comiciales del 10 del corriente, ni a colocar sus boletas en el lugar de ley. — 3o. Comunicar esta resolución, a sus efectos, a los partidos de la referencia y a todos los presidentes de las mesas receptoras de votos paa que se cumpla fielmente en su oportunidad. Así lo dispusieron y firmaron los señores miembros de la Junta Escrutadora. — (Firmado): Carlos B. de Quirós. — Julio C. Yzaguirre. — Camilo F. Stanchina. — J. D. Mercado, secretario. — Concuerda fielmente con su original que corre de fojas 27 a 32 vlta., del cuaderno de actas de la Junta Escrutadora de la Provincia. — J. D. Mercado, secretario.

Obligaciones a corto plazo

Por intermedio de la Tesorería General, fué cancelada esta tarde una obligación a corto plazo, con vencimiento en la fecha, por valor de pesos 100.000 moneda nacional.

FERROCARRILES

FERROCARRILES DEL ESTADO

Con destino a la construcción de nuevas líneas ferroviarias, la administración de los Ferrocarriles del Estado retiró hoy del Ministerio de Hacienda la suma de pesos 200.000 moneda nacional.

Próximas Fiestas de Carnaval

Reglamentación para los concursos y mascaradas infantiles

Por intermedio de la Dirección General de Plazas de Ejercicios Físicos de la Municipalidad de la Capital, se ha dado a conocer la reglamentación que regirá para los concursos infantiles de máscaras a realizarse durante el próximo carnaval.

Esta reglamentación, que comprende a todos aquellos que bajo el patrocinio de la Intendencia Municipal, se efectúen en las diversas zonas de la ciudad, consta de las siguientes disposiciones:

1.o — La Intendencia Municipal patrocinará todos los años, durante las fiestas de carnaval, la realización de concursos y mascaradas infantiles en los diversos parques del municipio.

2.o — Los concursos se realizarán parcialmente por zonas, (los pequeños concursantes podrán tomar parte solamente en el festival que corresponda a la zona a que residen), los días domingos, lunes y martes de carnaval, desde las 16 a las 19 horas, en los lugares que determina el artículo 10, y bajo el directo patrocinio y contralor de comisiones de damas y caballeros designadas de común acuerdo por las diversas asociaciones de fomento e instituciones sociales que tengan asiento en el radio correspondiente.

3.o — La distribución de los premios discernidos por las comisiones mencionadas en el artículo anterior, se llevará a efecto en presencia de las autoridades municipales, el domingo de la octava, en un amplio festival infantil, en el que intervendrán todos los grupos parciales representantes de las diversas zonas. Este concurso final se realizará en la Avenida de Mayo.

4.o — Se instituyen, como premio oficiales, para cada uno de los concursos parciales y dentro de cada categoría: un gran Premio de Honor, medalla de oro; un primer premio, medalla vermeil; un segundo, medalla de plata; y un tercero, medalla de cobre.

5.o — Las categorías que se establecen en el artículo anterior, son las siguientes:

1) Categoría Bebé: para niños hasta de cinco años de edad.

2) Categoría Infantes: para niños hasta de diez años.

3) Categoría Cadetes: para niños, hasta de quince años.

Se exceptúan de esta clasificación, la categoría conjunto, en que se otorgarán los siguientes premios, dentro de cada concurso: Ornamentación, primer premio, medalla vermeil; segundo, medalla de plata. Mascarada, primer premio, medalla vermeil; segundo, medalla de plata.

6o. — La clasificación, dentro de cada una de las categorías, se hará de acuerdo con esta subdivisión:

1 Máscaras individuales.

2) Conjunto: (comparsas, marcaradas, grupos alegóricos, etc.)

3) Ornamentación de medios locomotivos: (Cochecitos, bicicletas, carros pequeños, etc.)

4) Conjunto: (de las tres categorías anteriores.)

a) Ornamentación.

b) Mascaradas.

7.o — Las comisiones vecinales tienen facultades para obtener premios por propia gestión entre el vecindario, comercio e instituciones.

8.o — Las comisiones vecinales establecerán, dentro de su radio respectivo, la forma de inscripción y todo lo que concierne a la organización de los concursos parciales, supeditando su acción en todos los casos a lo dispuesto por la presente reglamentación.

9.o — Los concursos infantiles parciales, se organizarán en los parques que se detallan a continuación:

Plaza de Flores: Su radio.

Parque Avellaneda: Vélez Sársfield, Liniers y Nuevos Mataderos.

Parque Chacabuco: Caballito y Almagro.

Parque Saavedra: Su radio.

Parque Centenario: Barrio de Gaona y Zona Norte.

Parque 3 de Febrero: Palermo, Belgrano y Zona Norte.

Plaza Colón: Radio Central.

Parque Lezama: Boca y Barracas.

Parque Patricios: Su radio.

Plaza Arenales: Villa Devoto.

Plaza Echeverría: Su radio.

10. — La ornamentación y arreglo de los lugares indicados, correrán a cargo de la Municipalidad.

Asociación Nacional Boy Scouts Argentinos

Han quedado definitivamente arreglados todos los detalles del campamento que realizará esta compañía del 6 al 21 del próximo mes de enero en el establecimiento "El Recreo" en Pilar, cedido gentilmente por su propietario, señor Miguel Pando.

La inscripción para concurrir a esta excursión quedará cerrada el 31 del mes en curso, habiéndose inscripto ya nuemorosos boy scouts.

La compañía tomará el tren, el día de la partida, a las 6 en la estación Devoto, llegando a Pilar a las 7, de donde se trasladará a pie hasta el lugar del campamento.

Salida del vapor "Bilbao"

Mañana saldrá el vapor inglés "Almanzora"

A las 16 horas, emprende viaje hoy, de nuestro puerto, el paquete postal alemán "Bilbao", rumbo a Hamburgo y Vigo.

Lleva este vapor numerosos viajeros de tercera clase, carga y correspondencia.

A la misma hora, largará amarras, mañana, de su fondeadero de la dársena Norte, el paquete británico "Almanzora", con destino a Southampton y puertos intermedios.

En el citado buque, se embarcará un núcleo de personas conocidas, entre ellas, compatriotas nuestros.

Llevará pasaje de cámara y tercera clase, correspondencia para el Brasil y todos los países europeos, así como también, cargamento general.

SOCIEDAD RURAL ARGENTINA

La sesión extraordinaria de esta tarde

El profesor Reuter dará su primera conferencia

En la sesión extraordinaria que realizará a las 15 horas de hoy, la Comisión Directiva de la Sociedad Rural Argentina y con arreglo a lo tratado en la reunión de ayer, se redactará el informe que se enviará al ministro de Agricultura, sobre la opinión solicitada por este a la institución a objecto de preparar antecedentes en el proyecto de ley que será sometido al Congreso, y que se referirá a la crisis pecuaria.

El profesor alemán Dr. Carlos Reuter, quien a las 17 horas de hoy, dará en el salón de actos de la Sociedad Sarmiento 834, una conferencia científica, fué presentado ayer a los miembros de la Comisión Directiva de la institución.

Basado en una amplia investigación, expondrá el Dr. Reuter en su conferencia, las alteraciones que pueden observarse en las carnes congeladas con diversos procedimientos y que explican las modificaciones notadas en las mismas.

Ilustrará la conferencia con microfotografías muy interesantes.

Patronato de la Infancia

La comisión directiva del Patronato de la Infancia, reunida ayer en sesión extraordinaria, bajo la presidencia del doctor Ramón J. Cárcano, resolvió, por unanimidad, designar al señor Roque Suárez, miembro de la misma.

Conociendo las aptitudes del señor Suárez, no dudamos que su incorporación ha de reportar innumerables beneficios a la meritoria institución.

El crucero del "Cap Polonio"

Llegó ayer a Comodoro Rivadavia

Ayer, a las 18 horas, fondeó en Comodoro Rivadavia, el transatlántico "Cap Polonio", cumpliendo así rigurosamente el itinerario señalado.

La travesía desde Puerto Madryn a Comodoro, hízola el magnífico paquete en condiciones excelentes. Un tiempo bonancible y la perfecta estabilidad del buque, permitió a los excursionistas entregarse a toda clase de diversiones, no decayendo la alegría y el entusiasmo.

Teniendo en un día suficiente tiempo para visitar los yacimientos petrolíferos, los excursionistas solicitaron al comandante del "Cap Polonio" adelantara la salida, a lo que aquél accedió deferentemente. Hoy, jueves, a las 20, abandonará dicho puerto el "Cap Polonio", llegando a Punta Arenas el 30 del corriente, a las 17 horas.

En este puerto se prepara un gran recibimiento, recibiendo a los excursionistas las autoridades y comisiones nutridas del comercio.

Los excursionistas realizan encantadísimos este crucero, notándose en todos ellos la satisfacción que experimentan ante las inanarrables bellezas de esa parte de la Argentina.

Todo el pueblo de Punta Arenas se dispone a cooperar en el recibimiento de los excursionistas, y de cuyas novedades tendremos al corriente a nuestros lectores.

Acaba de recibirse un nuevo radiograma de Comodoro Rivadavia, diciendo que el desembarque se hace en condiciones inmejorables, siendo crecidísimo el número de excursionistas que bajan para visitar la zona petrolífera.

Esta noche, coincidiendo con la salida del Cap Polonio, se realizará en los lujosos y amplios salones un gran baile de fantasía, en el cual se lucirán muchos y artísticos trajes.

El baile de los inocentes de esta noche

Resultará una fiesta muy interesante

Hoy, a las 23 horas, dará comienzo en el teatro Coliseo el gran baile organizado bajo los auspicios del Círculo de la Prensa y a beneficio de su caja social.

La comisión de fiesta ha prestado el mayor interés por conseguir el buen éxito del baile; ha trabajado con entusiasmo, procurando que los números del programa queden bien organizados. Será una interesante reunión la que se llevará a cabo esta noche, digna de la importancia y prestigio de la institución que la propicia. La venta de localidades ha sido extraordinaria y se mantendrá hasta hoy a las 18, en la secretaría del Círculo de la Prensa, Florida 478. Después se seguirán expendiendo en la boletería del teatro.

La casa de los cuellos "Tres V. V. V." ha donado expontáneamente diez libras esterlinas, en el deseo de contribuir al éxito de la fiesta. También adornará por su cuenta los palcos y distribuirá gratuitamente cornetas a la concurrencia.

Prestarán su concurso al acto los profesores de baile señores Casimiro Ain y Mlle. Maud Gornys y Juan Carlos Herrera y la señorita Gaby.

La ornamentación de la sala ha sido hecha con gran profusión de luces y guirnaldas de flores naturales, presentando un aspecto sumamente interesante, lo mismo que el hall del teatro.

Amenizarán el baile dos orquestas dirigidas por el maestro A. P. Berto. Una típica criolla y otra "Jaz band", de los "8 batutas", que tocarán en forma continuada.

Se ha establecido que se otorgará un único premio y que consistirá en las diez libras esterlinas antes mencionadas, y serán entregadas a la mejor pareja de bailarines.

Asistirán todos los artistas de la capital a dar mayor realce a la fiesta.

Comunicaciones telegráficas

Por línea mal en su sección, no se acepta tráfico para el Paraguay. Nacional Boliviano no acepta para La Paz. Las demás líneas y conexiones internacionales funcionan normalmente.

El raid aéreo alrededor del mundo

Gran entusiasmo ha despertado el proyecto del capitán Zanni

El proyecto del prestigioso aviador argentino capitán Pedro L. Zanni, de realizar la vuelta al mundo en aeroplano, ha despertado extraordinario entusiasmo.

En los círculos oficiales y deportivos, la gran iniciativa ha despertado inusitado interés. Se reconocen las brillantes aptitudes que reune el popular piloto y se recuerda la magnífica campaña realizada en su carrerá aeronáutica.

Muerto Newbery, fué Zanni el que lo reemplazó. Ningún piloto realizó mayores proezas en las primeras horas del vuelo mecánico. Su inolvidable raid a Villa Mercedes, de San Luis, en un Nieuport 100 H.P., cuando recién se implantaba la aeronavegación en la Argentina, fué el comienzo de su carrera.

Batió records de distancia, duración, altura y velocidad; realizó proezas en las maniobras militares de Entre Ríos y luego intentó, en febrero de 1917, la travesía de los Andes. El 13 de ese mes salió de Mendoza y encontrándose sobre Punta de Vacas, a 10 minutos de Chile, el motor de su Morane-Saulnier, que pertenecía a Newbery, sufrió la rotura de una biela. Desde 6500 metros planeó Zanni, descendiendo perfectamente.

Volvió a salir días después, y el viento huracanado de la cordillera provocó una caída en Zanjón Amarillo.

Año después lo intentó, conjuntamente con Parodi y el malogrado Matienzo, en un Spad, y los elementos, una vez más, impidieron el cumplimiento de su anhelo.

En 1920, Zanni insistió en la empresa. Y triunfó; en un S. V. A. de 220 H.P. Salió de Mendoza, llegó a Santiago de Chile, evolucionó a escasa altura y sin descender volvió al punto de partida, realizando así la doble travesía de las cumbres andinas.

Ahora, Zanni quiere superarse y dar mayores glorias a su patria, y proyecta un vuelo maravilloso.

Ayer, el barón Antonio De Marchi, presidente de la comisión que auspicia el vuelo, se entrevistó con el Presidente de la República, doctor Alvear, y le habló sobre el proyecto del capitán Zanni.

El doctor Alvear se mostró decidido partidario del gran vuelo y manifestó que apoyaría en toda forma al valiente piloto argentino, cuya brillante carrera conocía. Dijo que era decidido entusiasta de estas manifestaciones y que desde ya podían contar con su más franco apoyo.

Departamento Nacional del Trabajo

Movimiento de la semana pasada

Diversas informaciones

Se ha entrevistado con el presidente del Departamento Nacional del Trabajo el señor Mirás, miembro de la sociedad patronal de pompas fúnebres y cocherías, con motivo de haber presentado a esta institución un pliego de condiciones el gremio de cocheros y pompas fúnebres.

El señor Mirás cambió ideas con el doctor García, una vez impuesto del referido pliego, y solicitó de este funcionario una copia, a fin de someterlo a consideración de la sociedad en cuya representación actuaba.

El señor Mirás prometió al doctor García que una vez conocido el petitorio por la sociedad, inmediatamente le impondrá de la resolución de la misma.

—Por invitación del señor presidente del Departamento Nacional del Trabajo, han concurrido a aquella institución delegaciones de la entidad federativa ferroviaria, con motivo de una circular que les pasó dicho funcionario a las sociedades gremiales y en el curso de la entrevista se trató sobre la constitución del tribunal arbitral, manifestando los delegados ferroviarios que únicamente debían ser representados ante dicho tribunal el gremio que solicitó el decreto del P. E. referente a la constitución del mismo, y por otra parte, las empresas, sin intervención de otras sociedades que, aunque afines, no estén caracterizadas y reconocidas en su carácter de tal, como la que gestionó el referido decreto.

La Unión Ferroviaria, según manifestaron sus delegados al doctor García, solicitará la personería jurídica, a excepción de la Confraternidad que ya la tiene. A tal objeto, se ofreció el doctor García para cooperar en su carácter de presidente, a fin de activar las gestiones tendientes a tal objeto.

—En la pasada semana, el Departamento Nacional del Trabajo ha tenido el siguiente movimiento administrativo:

Presidencia. — Entradas: Expedientes de depósito de indemnizaciones caja jubilaciones, 14; id ampliación id id id, 2; id varios del ministerio del Interior y otros, 8; oficios de jueces, 3; libros a rubricarse (ley 9688), 23 juegos; id id (ley 10.505), 5.

Salidas: Expedientes depósito indemnizaciones Caja Jubilaciones, 17; id. a ministerio del Interior, 3; oficios a jueces, 7; id al defensor de menores, 2; notas varias, 2; libros rubricados (ley 9688), 23 juegos; id id (ley 10.505), 5.

Inspección. — Actas presentadas, 34, de las cuales 24 por infracción a la ley 4661, 1 a la ley 6291 y 9 a la 10.505. Libretas de menores expedidas, 316. Expedientes de depósitos informados, 23. Valor de las indemnizaciones depositadas, pesos 36.763.41 m|n. Accidentes denunciados, 770, de los cuales 7 son fatales. Informe de los inspectores sobre accidentes del trabajo, 1. Establecimientos industriales inspeccionados, 150. Número de obreros que trabajan en dichos establecimientos, 2.074. Cartas, 94; providencias, 34; reconocimientos médicos de obreros accidentados, 11.

EL PROXIMO HOMENAJE AL DOCTOR LERTORA

Promete alcanzar lucidos contornos el festival que se llevará a cabo en la tarde del próximo domingo en el Prince George's Hall, conmemorando las bodas de plata con el sacerdocio y el periodismo, del conocido miembro del clero argentino, doctor Juan Bernardino Lértora.

Las más caracterizadas asociaciones de Buenos Aires y del interior, han enviado su adhesión al homenaje, habiéndose preparado un interesante programa, lo que contribuirá al mayor éxito del acto.

Nuevo embajador chileno en Buenos Aires

Don Juan Enrique Tocornal

Uno de los más conocidos hombres públicos de Chile, don Juan Enrique Tocornal, ha sido designado embajador de su país ante nuestro gobierno.

El señor Tocornal es un distinguidísimo abogado, de larga y meritoria actuación en la vida política chilena. Hombre de extraordinaria cultura y de elevada inteligencia, el nuevo embajador cuenta en Chile con una autoridad moral indiscutible.

Siempre ha sido el señor Tocornal amigo decidido y sincero de la Argentina. Este sentimiento hacia nues-

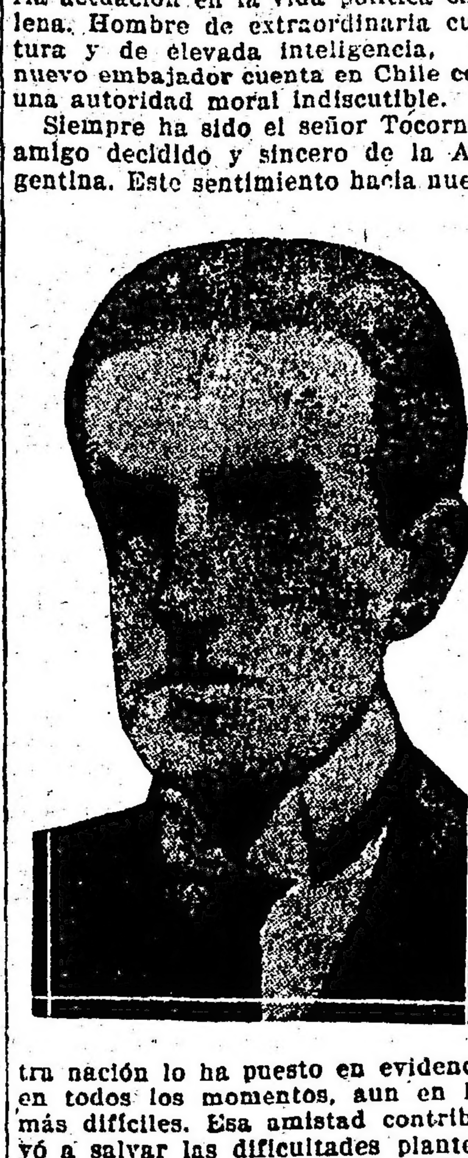

tra nación lo ha puesto en evidencia en todos los momentos, aun en los más difíciles. Esa amistad contribuyó a salvar las dificultades planteadas en aquellos graves instantes de la presidencia de don Federico Errázuriz.

La actuación parlamentaria del señor Tocornal es de las que merecen ser continuamente recordadas. Muchas son las leyes que se deben a su talentosa iniciativa. Su opinión es siempre escuchada con respeto, porque se sabe que es producto de un juicio ecuánime y sereno y de un espíritu de excepción que no se deja dominar por las pasiones.

El nombramiento del señor Tocornal ha sido bien recibido en nuestro país, en donde su personalidad es conocida y altamente apreciada.

SUD AMERICA

URUGUAY

Viaje de una comisión. — Confraternidad periodística. — Otras noticias.

MONTEVIDEO, diciembre 28. — Anoche partieron para la Argentina los delegados oficiales de nuestro gobierno para realizar ante las autoridades correspondientes del país vecino, gestiones necesarias para concertar un acuerdo y desarrollar un programa de acción en defensa de la producción nacional de ambos países.

—Con gran entusiasmo continúan los preparativos para el banquete de confraternidad periodística a realizarse el 31 del corriente.

Serán especialmente invitados los ex presidentes del Círculo de la Prensa y el presidente del Círculo de la Prensa Argentina doctor Luque.

—Según la última estadística, la población de la República en 1922 es de un millón 564 mil habitantes, habiendo aumentado en 36.000 habitantes.

—La asamblea de propietarios de panaderías resolvió aumentar el precio del pan desde el año entrante en dos centésimos el kilo, aduciendo que la harina ha subido.

—Todos los diarios ocúpanse de la extraordinaria prueba de natación que hará el 4 de enero el teniente argentino Luis Garramendy, que cruzará el estuario a nado.

—En la Escuela de Veterinaria colocóse ayer la piedra fundamental del monumento a Pasteur.

—Blanca Peluffo, de 4 años, al intentar cruzar la calle fué arrollada por un tranvía eléctrico mutilándole las dos piernas, falleciendo pocas horas después.

—El Club Argentino ofrecerá un baile a sus asociados despidiendo el año.

Llegó hoy el vapor "Baden"

Espérase mañana el "Tomaso di Savoia"

Esta mañana en las primeras horas fondeó en la dársena Norte, el vapor alemán "Baden", de Hamburgo, con 723 pasajeros de proa.

Trajo carga general y correspondencia de Europa.

Igualmente entró hoy, el vapor "Alba", de Burdeos y escalas, con pasajeros, carga y correspondencia.

Antes de las 11 horas, entrará mañana en el desembarcadero oficial, el paquete "Tomaso di Savoia", procedente de Génova y escalas.

Trae alrededor de 966 pasajeros de cámara y proa, carga y correspondencia.

El domingo próximo, es esperado en nuestro puerto, el vapor francés "Massilia", procedente de Burdeos, con pasajeros y carga.

Recepción al cuerpo diplomático

El nuevo ministro de Relaciones Exteriores, Dr. Angel Gallardo recibirá mañana de 15 a 16 horas al cuerpo diplomático extranjero acreditado ante nuestro gobierno.

La oficina del ceremonial ha pasado esta tarde, la correspondiente invitación a los jefes de misión extranjera.

Información telegráfica del Interior

ROSARIO

Homenaje a Pasteur. — El acto de ayer. — Rumores sobre la renuncia del ministro de Instrucción Pública. — Almuerzo en el Colegio Alvear.

ROSARIO, diciembre 28. — Como estaba anunciado, llevóse a cabo ayer a las 18 horas, el acto de la inauguración de la plazoleta Pasteur, en las calles Avenida Francia y Santa Fe frente al edificio de la Facultad de Medicina y donde oportunamente se colocará un busto del eminente sabio.

En el lugar de referencia se había levantado un amplio palco adornado con banderas argentinas y francesas. En él tomaron ubicación el intendente municipal señor Rouillón, el jefe político señor Cepeda, en representación del gobernador, cuerpo médico de esta ciudad, cuerpo consular y un núcleo de distinguidas familias. Rodeando a dicho palco se congregó una compacta masa de pueblo que se adhirió en esa forma al homenaje rendido al ilustre bacteriólogo francés.

El acto dió principio con el Himno Nacional, ejecutado por la banda del regimiento 11 de infantería y cuyos últimos acordes fueron entusiastamente aplaudidos. Acallados los aplausos inició su discurso el intendente municipal señor Rouillón, para dejar inaugurada la plazoleta que ostentará el nombre del sabio, discurso que fué muy aplaudido en diversos pasajes.

Le siguió en el uso de la palabra el doctor Staffieri que habló en nombre de la comisión de homenaje y por último pronunció una elocuente disertación el cónsul francés, quien agradeció a las autoridades y al pueblo el homenaje que se tributaba al hijo ilustre de Francia, gloria de la humanidad.

Terminados que fueron los discursos, la concurrencia pasó a la portada de la Facultad de Medicina en donde se firmó un pergamino y se distribuyeron medallas conmemorativas.

—Circula con insistencia el rumor de que el ministro doctor Agustín Araya de la cartera de Agricultura e Instrucción Pública para aceptar un alto cargo nacional.

Ayer en el Colegio Alvear y conmemorando el aniversario, el director, dió un almuerzo al cual concurrió una veintena de amigos de la casa, entre otros el inspector de escuelas doctor José A. Giménez, el profesor Fonso y el sub inspector señor Cabanillas.

Fallecimiento lamentado — Varias

GALVEZ, diciembre 28. — Concurridísimo estuvo el sepelio del joven Adolfo Ramón Rambaldo efectuado ayer en el cementerio local.

Hicieron uso de la palabra los jóvenes Oliver y Passerini, quienes enaltecieron las excelentes dotes que había sabido granjearse el extinto.

Se espera que los sueldos por el mes de diciembre de los empleados nacionales srán abonados para antes del 31.

Las informaciones de "La Capital"

ROSARIO, diciembre 28. — Una serie de informaciones políticas dadas a conocer por el diario "La Capital, en sus últimas ediciones, han resultado completamente falsas.

Así se ha afirmado, y sin ningún fundamento, que el actual intendente. D. Alfredo J. Rouillón, tenía redactada su renuncia y que se hallaban distanciados en sus relaciones personales tanto con el señor gobernador, doctor Mosca, como con el vice, señor Mendieta. Averiguada la versión, resultó completamente falsa la noticia. Otra: que para tomar una participación activa en la política el señor Mendieta, visegobernador, tenía resuelto presentar la renuncia de su alto cargo; preguntado el señor Mendieta acerca de esta información, manifestó que no se le había pasado por la imaginación tal cosa.

La insistencia de esta clase de noticias sin fundamento, predispone mal a un diario que por su importancia está en la obligación de mantenerse dentro de un rol de seriedad. Si persiste el matutino en esta actitud, muy censurable por cierto, llegará el momento que su información sea tomada a beneficio de inventario y sus lectores, por lo menos, duden de su veracidad.

Los senadores latorristas

ROSARIO, diciembre 28. — Los senadores latorristas que se alejaron de la provincia con el fin de obstaculizar las sesiones de la Cámara, donde debía tratarse la sanción del empréstito y presupuesto, ante la noticia de haberse levantado la orden de que fueran llevados al recinto legislativo por medio de la fuerza pública, han regresado a sus respectivos domicilios.

Concejo Deliberante. — La sesión del 31 de diciembre. —

ROSARIO, diciembre 28. — Para el día 31 del actual hállase citado el Concejo Deliberante a sesión, a la que ingresarán los electos concejales y se nombrarán sus autoridades.

SAN LUIS

Los dichos y hechos del "régimen"

SAN LUIS, diciembre 28. — Causó indignación en el vecindario el suelto aparecido en "La Nación" acusando a la Intervención Nacional de haberse excedido en gastos; si ella cometió infracciones administrativas que la acusen ante quien compite. Pero, aquí todos sabemos que no hay tal cosa y que sólo se busca abrir camino en el sentido administrativo que les es común.

Verdad es que la Intervención aumentó algunos sueldos, con justificada razón, eran sueldos de miserias. A los agentes de policía por ejemplo, que percibían 45 pesos se les aumentó a 60; cosa que apenas posesionados del gobierno, los actuales mandatarios, volvieron a rebajar. En cambio, han creado puestos bien rentados para ubicar a sus paniaguados.

Las designaciones que han hecho en la repartición policial, son en muchos casos vergonzosos.

MENDOZA

Jira de inspección al Departamento de Tupungato. — Varias

MENDOZA, diciembre 28. — Esta mañana el gobernador de la provincia Dr. Carlos W. Lencinas acompañado del director de Obras Públicas, ingeniero Juan Manuel Taboada, partió en jira de inspección al Departamento de Tupungato. El propósito del gobernador es cerciorarse del estado de las obras públicas que se realizan por el citado departamento.

—Aun no se ha girado los sueldos de noviembre ppdo., del Colegio Nacional de ésta.

—Siéntense fuertes calores

LA RIOJA

Falsedades de "La Nación" interpuestas por su corresponsal en ésta, acerca del último acto electoral. — Juicio erróneo de "La Prensa" sobre la actuación de la policía local. — Varias informaciones.

CHILECITO, diciembre 28. — "La Nación" del 19 del corriente dice que los radicales que sostienen la candidatura del doctor de la Fuente, con ausencia de éste se reunieron y declararon nulo el acto electoral.

Debe recordar el corresponsal de "La Nación" que la tal concentración de fuerzas para declarar nulo el acto careció del orden deseado. Que en consecuencia de este desorden el sujeto Pedro Vega sacó el ojo de una puñalada al sujeto Cecilio Montaña; que se pegó a una pobre anciana que hizo vivar a un rival político; que la tal concentración de fuerzas fué una reunión de gentes de todos los partidos; que declararon muchos de los allí reunidos que no tuvieron conocimiento alguno de que se hubiera procedido a la elección de las autoridades del comité y que, finalmente, fué el mismo doctor de la Fuente quien dirigió una filípica al pueblo ebrio... de entusiasmo.

Agrega el corresponsal que oficiales armados para el caso vigilaban las mesas con propósitos hostiles, y que Gabriel Ocampo y el escribano Cabral Barros dirigían la trapisonda.

Todo corresponsal, por adversario político que sea, no debe falsear los hechos. D. Gabriel Ocampo no se movió de su puesto de presidente de la mesa número uno que funcionaba en el local de la Municipalidad, lo mismo que el conjuez de la citada mesa, Cabral Barros.

Bien dice la filosofía popular que el papel saca lo que le ponen. Entre tanto tome nota "La Nación" de sus buenos corresponsales.

—"La Prensa" del 19 del corriente comenta con torcida intención el proceder de la policía de Chilecito, con respecto a una imprenta que estaba en posesión del señor Alberto Cavero, quien solicitó el auxilio de la fuerza pública para hacerse respetar en sus derechos.

A fin de ilustrar un poco el criterio del comentarista de "La Prensa" transcribimos el artículo 103 del código de policía en que ésta se basó. Dice así: "La autoridad policial impedirá que las personas sean despojadas por vías de hecho de la tenencia de cualquier bien, aun en el caso de que el despojante tenga derecho a la posesión, por cualquier título que fuere".

Infórmese el flamante diario.

—El centro filantrópico Pro Niños Pobres hizo ayer un reparto de ropa a los pobres.

Damas y caballeros de la sociedad concurrieron a presenciar el acto. Todos quedaron bien impresionados por la obra altamente benéfica que realiza esta asociación, tan novel en su vida como fecunda en sus actos de beneficencia.

Fueron muy felicitadas por esta obra caritativa las señoritas Elenita Martínez, Concepción Recabarren y Anita Ceballos.

—Ha producido buen efecto la noticia de que vendrá un inspector a la Escuela Normal.

SANTIAGO DEL ESTERO

Varias

LA BANDA, diciembre 28. — El martes a la noche renovó su comisión directiva el Club Ciclista, con numerosa asistencia de socios.

—El club atlético Talleres C. A., que fuera a Ceres a jugar un partido de football con un team del citado pueblo, triunfó fácilmente.

Valiosos hallazgos arqueológicos

Las excavaciones que actualmente están llevando a cabo en Siria los arqueólogos alemanes han de revelar muchos de los misterios que envuelven las famosas ruinas de Baalbek, pudiendo asegurarse que los profesores Sabeisheim y Fuchstein, que llevan trabajando en ellas más de cuatro años, serán para la vieja Heliópolis de los autores griegos lo que fué Layard para Nínive y Babilonia, o Schleimann para la antigua Troya.

Las ruinas de Baalbek están cerca de la actual aldea del mismo nombre, en el pintoresco valle de Litaui, a unos 16 kilómetros de la vía férrea que va de Beirut a Damasco. El sitio es famoso como emplazamiento del gran templo de Baal de los asirios. En él adoraron luego los griegos a Helios, dios del sol, y los romanos a Júpiter, y luego los primitivos cristianos convirtieron en santuario el gran templo pagano, hasta que fueron a su vez expulsados por los árabes, que hicieron de él una fortaleza.

Aunque se han hallado inscripciones que prueban claramente todo esto, todavía sabemos muy poco acerca de Baalbek. No se sabe por qué, los antiguos griegos y romanos apenas hablan de semejante ciudad; sólo Juan de Antioquía se ocupa de ella, y para eso, con manifiestos errores. Dice, por ejemplo, que el gran templo de Heliópolis, una de las maravillas del mundo en el siglo segundo, fué construido por Alio Antonio Pío, cuando los arqueólogos alemanes han hallado inscripciones que demuestran haber sido comenzado en el siglo primero, opinión que sostiene también el escritor sirio Miguel Aluf, él mismo natural de la aldea de Baalbek y consagrado a investigar la historia de su cuna. Los autores orientales son más explícitos, y hablan de Baalbek en el período de la primera invasión árabe como de una de las principales ciudades de Siria con grandes palacios y antiguos monumentos, magníficas fuentes y toda clase de ornamentos tan artísticos como ricos. De que su importancia comercial era inmensa, no cabe dudar cuando se sabe que, sitiada por los musulmanes y poco después de la caída de Damasco, los árabes capturaron una caravana que se dirigía a ella con cuatrocientas cargas de seda, azúcar y otros artículos de lujo, y que por su rescate pagó Baalbek dos mil onzas de oro y cuatro mil de plata, mil espadas y dos mil vestidos de seda, aparte de las armas cogidas a los defensores del convoy.

Las murallas que rodeaban la antigua acrópolis siria hubieran podido encerrar una buena parte de Roma, y sin embargo, las ruinas de ellas encerradas solo son las de tres templos: el Gran Templo, o templo de Júpiter, otro dedicado a Baco, y otro más pequeño, de planta circular, consagrado a Venus.

En ellas están representadas cinco arquitecturas diferentes: fenicia, griega, romana, cristiana y serracena, y no falta quien cree ver además huellas de la arquitectura salomónica. Desde luego, las ruinas más importantes son las del Gran Templo, cuya entrada, abierta hacia levante, era accesible por inmensas escalinatas. Las columnas llevan en su base inscripciones haciendo constar que el templo fué levantado "a los Grandes Dioses de Heliópolis". Cuando los árabes conquistaron la ciudad y convirtieron sus templos en fortalezas, quitaron la columna del pórtico, deshicieron la escalinata y con las piedras de ésta construyeron un sólido muro donde antes estaban las columnas. Ahora, los alemanes han tenido que abrir este muro y construir una escalera para que sea posible penetrar en el templo exactamente en la misma forma que durante la época romana. De esto modo y después de extraídas algunas toneladas de escombros, es perfectamente posible darse cuenta de lo que fué primitivamente el templo, con su patio de ingreso, de planta exagonal, y su gran patio central, donde se hallaba el altar y cuya bóveda sostenía una columnata de granito egipcio pulimentado. Los restos del altar son una de las últimas cosas descubiertas, y así como las gradas por donde sin duda subían los sacerdotes para hacer sus sacrificios.

A cada lado, hay un pequeño estanque, que debía utilizarse para las abluciones de ritual, cuando los primitivos cristianos se hicieron dueños de los templos de Baalbek, sobre el altar se erigió una capilla, y para ello fué preciso destruirlo en parte e igualar el piso, rellenando con tierra hasta que el suelo de la capilla quedó a la altura de la parte superior del altar. Los materiales para la construcción del santuario se sacaron del templo mismo, que fué parcialmente demolido. El propósito de aquellos cristianos era borrar el recuerdo del paganismo colocando un santuario en el centro mismo del famoso templo de Júpiter. Del templo propiamente dicho, sólo quedan seis columnas que formaban parte del peristilo, con sus capiteles corintios y un trozo de friso.

Cada columna de éstas tiene veinte metros de altura y está formada por tres piezas de piedra, unidas entre sí por grampas de hierro, mientras el friso, que no mide menos de cuatro metros y medio de espesor, compónese a su vez de piedras enormes, que parece imposible hayan podido ser levantadas hasta aquella altura y colocadas sobre los capiteles de las columnas en una época en que la ingeniería estaba apenas en estado embrionario. Lo más probable, es que desde la cantera, situada a medio kilómetro de allí, se construyó una rampa de tierras que llegaría en suave declive hasta el nivel de los capiteles de las columnas, y las piedras serían poco a poco arrastradas sobre rodillos por miles de esclavos, como se hizo para construir las pirámides de Egipto.

Al sur del Gran Templo, estaba el templo de Baco, construido con piedras tan admirablemente unidas, que es imposible introducir en las junturas la hoja de un cortaplumas. Su planta es ovalada, y alrededor corre una serie de columnas de 15 metros de altura, formando el peristilo. En la parte norte se ha colocado una pequeña lápida conmemorando la visita del Kaiser en 1898. El pórtico del templo es una joya del arte antiguo, con las jambas de las puertas llenas de relieves de faunos, sátiros y bacantes, guirnaldas de flores y racimos de uvas.

Aunque mucho más modesto en sus proporciones, el templo de Venus en nada desmerece del de Baco. Todavía no puede asegurarse que no se descubra algún otro, pues de las investigaciones hechas por los exploradores alemanes, se deduce que Baalbek fué una ciudad inmensamente más importante que lo que hasta ahora suponían los historiadores.

Estos descubrimientos tienen a la vez una importancia histórica y artística. Por medio de ellos, en efecto, no sólo se tiene exacto conocimiento de las transformaciones y grandes acontecimientos porque pasaron los antiguos imperios, sino que puede reconocerse la evolución de la arquitectura a través de las edades. Y lo que no es menos interesante: puede apreciarse también el grado de veracidad que debemos conceder a los historiadores de aquellos tiempos, porque a cualquiera se le alcanza que aquel cuyos relatos aparecen confirmados por la arqueología tiene mucho ganado en favor de su crédito.

BANCO DE ITALIA Y RIO DE LA PLATA — Unico corresponsal en la República del Tesoro Italiano, del Banco di Napoli y agente financiero del gobierno de la provincia de Entre Ríos, según leyes números 9715 y 26 de enero de 1905.

CASA MATRIZ: 436 AL 448 Bmé. MITRE

SUCURSALES

En la Capital: No. 1, calle Corrientes esquina Pueyrredón; No. 2, Avenida Montes de Oca 2099; No. 3 Leandro N. Alem 1233; No. 4, calle Moreno 2300.

SUCURSALES

EN EL INTERIOR. — En la provincia de Santa Fe: Rosario, Rafaela y Rufino.

En la provincia de Buenos Aires: La Plata, Bahía Blanca y Ensenada.

En la provincia de Entre Ríos: Paraná, Concordia, Gualeguaychú, Gualeguay, Uruguay, Victoria, La Paz, Nogoyá y Villaguay.

En la provincia de Córdoba: Villa María y San Francisco.

Resistencia (Chaco): Trenel (Pampa Central).

Agencia

Ingeniero White (Bahía Blanca).

CAPITAL Y RESERVAS:

$ 11.000.000 oro sellado

SE ABONA:

En Caja de Ahorros, hasta $ 30.000	5	o|o
En cuenta corriente	1	o|o
A Plazo Fijo	Convencional	

El Banco expide cartas de crédito, vende giros y transferencias por cable sobre todas las ciudades de Italia, Inglaterra, Francia, Norte América, etc. y órdenes postales sobre todos los pueblos de Italia.

El Banco trata en general toda las operaciones bancarias.

BANCO DE LA NACION ARGENTINA — Fundado en el año 1891.

Casa Central Buenos Aires: Plaza de Mayo

Capital . . . $ m|n. 150.038.942.16

Fondo de reserva $ o|s. 54.253.541.67

210 sucursales en toda la República

Agencias en la Capital: — Belgrano: Cabildo 1900, esquina Sucre. — Boca del Riachuelo: Almirante Brown 1101, esq. Brandsen. — Flores: Rivadavia 7000, esq. Fernández. — Mataderos: Tellier 2432. — General Urquiza: Bauness esq. Culpina. — No. 1, Montes de Oca 1699, esq. California num. 1101 — No 2, Entre Ríos 1201, esquina San Juan 1320. — No. 3, Corrientes 3399, esq. Gallo 401. — No. 4, Bernardo de Irigoyen 1000, esq. Carlos Calvo. — No. 5 Rivadavia 2350 — No. 6, Santa Fe 2299, esq. Azcuénaga. — No. 7, Caseros 2963 (Parque Patricios). — No. 8, Triunvirato 736. — No. 9, Santa Fe 4538. — No. 10, Independencia 3636. — No. 11, Aduana de la Capital. — No. 12, Callao 33. — Oficina de Depósitos Judiciales: En el Palacio de Justicia.

TASA DE INTERES

(Moneda legal solamente)

Abona	Anual
Por depósitos en Cuenta Corriente	Sin interés
Por depósitos a Plazo Fijo con o sin libreta, a 3 meses	3 %
Por depósitos a Plazo Fijo con o sin libreta, a 6 meses	4 %
Por depósitos a Plazo Fijo con o sin libreta, por plazo mayor	Convencional
Por depósitos en Caja de Ahorros después de 60 días, hasta $ 20.000	4 %
Cobra	**Anual**
Por adelantos en Cuentas Corrientes	7 %
Por descuentos de pagarés directos	6 ½ %
Por descuentos de pagarés con endoso y redescuento	Convencional

El Banco de la Nación Argentina vende Letras de Cambio sobre todos los países del mundo. Administra por cuenta de terceros, propiedades urbanas y rurales ubicadas en cualquier punto de la República.

Ley orgánica del Banco de la Nación Argentina

Artículo 10: La Nación responde directamente de los depósitos y operaciones que realice el Banco. — Buenos Aires, septiembre 10 de 1922. — Los Gerentes.

"La Florería mejor presentada"

que llama la atención por la originalidad y buen gusto de sus trabajos modernos.

Cultivos: LIVOS (F. C. C. A.)

HINTERMEYER

Casa Central: CANGALLO 701, Bs. As.

SELLOS DE GOMA Y GRABADOS

CASA VACCANEO

Av. J. A. Roca 580 — U. T. 1298 Av. — Buenos Aires

Cinzano
Vermouth

Se proyecta erigir un monumento al coronel Manuel Dorrego

Constitución de una comisión popular

En el estudio del diputado nacional por Corrientes, doctor José Antonio González, Florida 470, reunióse un grupo de jóvenes universitarios con el propósito de constituir el Comité Nacional de la Juventud encargado de auspiciar la erección del monumento del coronel Dorrego en esta capital.

Este comité actuará como auxiliar de la comisión oficial que tiene a su cargo la erección de ese monumento. Como esta última se halla desintegrada por fallecimiento o ausencia de algunos de sus miembros, los jóvenes universitarios se proponen promover un gran movimiento de opinión nacional, a fin de que el monumento se levante en uno de los sitios más destacados de la ciudad, en los primeros meses del año entrante.

El monumento ha sido ya abonado a su autor, el escultor Rogelio Irurtia, que ya lo ha terminado y se halla así en condiciones de poder ubicarlo.

El Comité Nacional de la Juventud organizará una serie de conferencias públicas sobre la vida de Dorrego y se dirigirá ante los poderes públicos para que el monumento se erija a la brevedad posible.

Constituirá a la vez, comités de la juventud en cada una de las provincias para que cada una de éstas se halle debidamente representada al inaugurarse el monumento y esa ceremonia constituya un gran homenaje nacional al ilustre precursor de la organización federativa de la República.

El Comité de la Juventud se ha constituido en la siguiente forma: presidente, doctor Silvio E. Bonardi; vice 1o., señor Asdrúbal Figuerero; vice 2o., doctor Jorge Cabral Texo; tesorero, Ricardo Spangenberg Segui; protesorero, Eduardo Durand Cordero, secretarios, doctor Agustín Rodríguez Jurado, Asdrúbal Figuerero y Aquiles D. Igoboné; vocales: doctor Ambrosio Maciel, doctor Tomás Díaz Colodrero Gallardo, doctor Jacinto Armando, doctor Víctor Paulucci Cornejo, doctor Rafael Ortiz Beruti, Eduardo Lujambio Torrent, Eduardo L. Canedo, Cándido R. Quiroz, Rodolfo Carranza Casares, Julio Villa Larroudet, Enrique Cabrera Rébora, Horacio de la Llave, doctor Raúl Molina, Vicente E. Montes (h.), Angel María Idiartegaray, Amilcar Adolfo Aldao, Fernando Saint Avit Navarro, Isidoro A. Rodríguez (h.), Julio Vital Poviña, Mario Jurado, Evaristo Pérez Virasoro (h.), Juan José Bonifacio, Angel Dima, Roberto Caravias, Carlos Rubén Meza Virasoro, Rafael Pintos López, doctor Oscar Díaz de Vivar, Ismael Aller Atucha, Francisco E. Martínez Rodríguez, Arturo Carranza Casares, Tomás Montes, Rodolfo Aller Atucha, Juan Francisco Daneri, Rubén D. Sarmiento, doctor Alejandro Claisse, Alfredo Casas, Gustavo Alvarez Colodrero, Héctor L. Romero, doctor Durdo M. Abasolo, Pedro Arenas, Rodolfo Arsos Alfaro, Raúl Sánchez, Delio Berra, Raúl Dellepiane, R. I. Lauría, Hernán Videla Flores, Federico Gastaldi, Carlos Anadón, Alberto Rivarola Cuenca y Vicente Martínez.

La misma asamblea de jóvenes universitarios ha designado comisiones de jóvenes en las provincias, para que se encarguen de la constitución de los comités que tendrán a su cargo los festejos populares y difundir la obra histórica del coronel Manuel Dorrego.

La secretaría ha quedado instalada en Florida 470, 4o. piso.

Ejército de Salvación

Las festividades de Navidad y Año Nuevo

De acuerdo con la práctica seguida todos los años por el Ejército de Salvación, el Comisionado Larsson, jefe de la organización en la América del Sud, dispuso que se obsequiará con fiestas y comidas de Navidad a las personas que se alojan tanto en el Hogar para mujeres y niños como en los asilos para hombres que tiene el Ejército de Salvación en Barracas y Nueva Pompeya.

Además los niños y niñas pobres fueron obsequiados con chocolate y pan dulce en los siguientes barrios: alrededores de Plaza Once, Humberto I y Loria, Canning y Rivera.

—Diga, don Bochín: ¿por qué es usted tan calvo?
—Porque pasé muchas soleadas.
—¡Qué zonzo! Si hubiese comprado un buen toldo a Longobardi, Bolívar 280 para guardarse del sol, no estaría tan pelado.

En los diferentes cuerpos e instituciones distribuyéronse también paquetes de comestibles entre las familias más necesitadas, llevando así un rayo de alegría a aquellos hogares que de otro modo no habrían gustado nada de los goces que trae consigo, para la mayoría, esta época histórica y festiva del año.

El día de Navidad el Comisionado Larsson, acompañado del secretario en jefe y de su estado mayor, presidió una solemne reunión en el salón de actos públicos del Cuerpo número 1.

Una de las obras de bien realizadas en estos días por la organización que nos ocupa, es el haber albergado a 120 armenios que arribaron a nuestras playas la víspera y el día de Navidad. A pesar del recargo de trabajo que las fiestas implicaban para sus obreros, el Ejército de Salvación preparó lugar donde recibirles a fin de proporcionarles aunque ello fuere en forma limitada la comodidad y solaz que han venido a buscar en nuestro país.

Con motivo de la celebración del Año Nuevo habrá en todos los cuerpos de la capital a las 22.30 horas reuniones de "Vigilia", para despedir el año viejo y recibir el nuevo.

CONFEDERACION ARGENTINA DEL COMERCIO, DE LA INDUSTRIA Y DE LA PRODUCCION

Para hoy a las 17 horas, ha sido citado el consejo directivo de la Confederación Argentina del Comercio, de la Industria y de la Producción, por el vicepresidente doctor Antonio Robirosa, para tratar, entre otros asuntos, el que se refiere al proyecto presentado por el Poder Ejecutivo, sobre impuestos a los valores mobiliarios.

Integró sus autoridades la Liga de Defensa Comercial

En la asamblea que realizaron anoche los miembros de la Liga de Defensa Comercial, luego de aprobar la memoria y el balance del último ejercicio, se procedió a la integración de las autoridades de la misma, habiéndose hecho las siguientes designaciones:

Consejo directivo: Vocales: Manuel Mieres y Cía., Algier, Costaguta y Cía., La Plata Reel Cotton Co. Ltd., Curt Berger y Cía., Peruset y Didisheim S. A., Mendizábal y Cía., Storm, Bull y Storm Ltd., López Hnos. y Cía., Goldkuhl y Brostrom Ltda. y Estrabou y Cía.; suplentes: Compañía Nacional de Calefacción, Lutz, Ferrando y Cía., Massalin y Celasco, y Verrier, Rau y Cía.

Tribunal arbitral: Mariano Escalada, L. H. Krüger, Juan B. Mignaquy, Guillermo Seré, Luis Zuberbühler, Alberto Chovet, Enrique Santamarina, Carlos Alfredo Tornquist, Gonzalo Sáenz, J. F. Macadam, Federico R. Hirschberg y Eduardo Rocha.

Comisión de cuentas: Esteban Bongiovanni, Eduardo Carú, Pintos y Cía., Manuel Puente y Cía., Jesús Fernández y Hnos.

FERROCARRILES

FIESTAS DE AÑO NUEVO

Tren de excursión a Mar del Plata

Con motivo de las fiestas de año nuevo, el Ferrocarril del Sud hará correr otro tren de excursión de segunda clase a Mar del Plata, el que partirá de Plaza Constitución el domingo 31 del corriente a las 6.30 para llegar a Mar del Plata a las 12.30. Con el fin de que puedan subir pasajeros al convoy, éste se detendrá en las estaciones Temperley, Chascomús, Dolores y Maipú. El tren de regreso saldrá de Mar del Plata Sud el 1o. de enero a las 18.50 horas y deteniéndose en las mismas estaciones que a la ida, llegará a Plaza Constitución a la 1 de la mañana.

El boleto de ida y vuelta de Plaza Constitución y Temperley cuesta $ 18; de Chascomús $ 13.50; de Dolores $ 10 y de Maipú $ 7.

En el coche restaurant que irá con estos trenes se servirán comidas a precios reducidos.

Unión Cívica Radical

CIRCUNSCRIPCION 10a.

Resolución de la Comisión Directiva

Bajo la presidencia del concejal señor Ventre y con la asistencia de 56 miembros se reunió anoche este comité en sesión especial y escuchada la exposición del concejal Sr. García Anido y de otros miembros; la C. D. declara que la actuación del señor García Anido en el seno del H. Concejo Deliberante ha estado de acuerdo con los anhelos de los correligionarios de Balvanera Sud y con los principios de la Unión Cívica Radical.

Considerando: Que su candidatura ha surgido del seno de este comité y decididamente sostenida por sus representantes en la H. Convención de la Capital y que su elección es el resultado de un acto esencialmente democrático y legal, y que a su origen legítimo e intachable, nada ni nadie puede juzgarlo, aún después de las incidencias surgidas, por unanimidad resuelve:

Ratificar al señor Saturnino J. García Anido en su carácter de afiliado, las manifestaciones hechas públicas, en el sentido de solicitarle el retiro de su renuncia, pues se debe al partido; y declarar públicamente su solidaridad partidaria con la actitud asumida por él, dado que sus condiciones de funcionario y de correligionario, enaltecen al H. Cuerpo del cual forma parte y hacen honor al partido que representa.

Concejo Deliberante

Por falta de quórum no pudo sesionar ayer el cuerpo deliberativo municipal, pues solamente hicieron acto de presencia 14 concejales.

La presidencia ha citado nuevamente para esta tarde, a la hora de costumbre, para volver a reunirse y seguir considerando las numerosas órdenes del día que esperan sanción desde hace algún tiempo.

Información general

TELEGRAMAS DETENIDOS

En el Telégrafo de la Nación (Oficina Distribución Central), se encuentran detenidos los siguientes telegramas: de Río, para José Castro, Ulier 2731; de id., para Sjiolz Eslezek, sin domicilio; de id., para W. S. Buchanan, sin domicilio.

PARTIDO OBREROS INDEPENDIENTES

El sábado próximo a las 21 horas, se reunirá en su local de la calle José Ma. Moreno 610, la convención general del partido Obreros Independientes con el fin de tratar la siguiente orden del día:

1o. Discusión de los trabajos realizados por las respectivas comisiones durante la campaña electoral de los últimos comicios municipales en los cuales el partido intervino; 2o. Resolver sobre la actitud asumida por un considerable número de afiliados, en los comicios referidos; 3o. Amplia reorganización del partido y renovación total de sus autoridades dirigentes.

Noticias Municipales

NOMENCLATURA DE CALLES

La Sociedad de Fomento "25 de Mayo", de la zona noroeste de Vélez Sarsfield, ha dirigido al intendente municipal, doctor Noel, la siguiente nota:

"Señor Intendente municipal de la Capital Federal, doctor Carlos M. Noel. Presente. — Cumpliendo una resolución de la comisión directiva, de fecha 3 del corriente, ruego al señor intendente tome en consideración el pedido que le formulamos a continuación, ya que con un pequeño esfuerzo de las autoridades edilicias se resolverá un estado de cosas molesto, y que afecta por igual a todo el vecindario de esta zona. Me refiero a la nomenclatura de calles.

Como no ignorará el señor intendente, son contadas las calles que poseen la chapa con el nombre de la calle correspondiente, lo que origina un sinnúmero de dificultades, pues servicios públicos de imperiosa necesidad, como el de correos, no pueden funcionar normalmente. Esto es tanto más necesario si se tiene en cuenta que en los últimos meses se han cambiado la denominación a varias calles de la zona.

Nos permitimos recordar al señor intendente que a este respecto existe una minuta del Honorable Concejo Deliberante, sancionada con fecha 19 de abril de 1921.

Por lo tanto, rogamos al señor intendente que tome las disposiciones necesarias para que se coloque en todas las calles chapas con los nombres respectivos.

En la seguridad de que el señor intendente sabrá acoger favorablemente nuestra petición, tengo el agrado de saludarle con mi consideración más distinguida. — (Firmado): R. J. Devoto, presidente; J. M. Santiago, secretario".

Incendio en un camión automóvil

Esta mañana, frente al número 4015, de la calle Belgrano, en un camión automóvil dirigido por el chauffeur Marcos Debano, se declaró un incendio, motivado por haberse desprendido una chispa del carburador, que hizo presa a un montón de estopa depositada en la parte delantera del vehículo.

Acudieron los bomberos y rápidamente extinguieron el fuego.

Los daños se calculan en 250 pesos, estando valuado el camión en 3.000 pesos, según declaración de su propietario, señor Juan Caña

Fué esclarecida una substracción de mercaderías

El día 15 del mes en curso, el señor Federico Briones, de la razón social Briones y Cía., establecida en la calle Lavalle, 1400, se presentó a la Sección Robos y Hurtos, y denunció que desde tiempo atrás venía notando substracciones de mercaderías de poco volúmen y de mucho valor, presumiendo que el autor o autores de los hechos fueran personas ajenas a la casa, por cuanto ésta estaba atendida por personas de su entera confianza y de quienes no dudaba en absoluto, motivo por el cual solicitaba la intervención de la referida dependencia para lograr el esclarecimiento de estos hechos.

Comisionado al efecto el inspector Finocchieto y los empleados Cepeda y Alderete, después de varios días de observación, ayer lograron detener al sujeto de malos antecedentes Miguel Teodoro García (a) "Mandinga", a quien le fué secuestrado un pequeño florero de cristal de roca, y varios artículos más, que momentos antes, hallándose en el negocio de Briones, y en un descuido de los empleados, había guardado en una valija de cuero de regular tamaño.

Del domicilio de García, calle Río Bamba, 446, fueron secuestrados otros efectos más, que fueron reconocidos por el señor Briones, como parte lo substraído, cuya falta había notado. De la valija de García, además de los artículos mencionados, le fueron secuestrados dos navajas de afeitar y un cortaplumas de regular tamaño, artículos de ferretería y accesorios para luz eléctrica, cuya procedencia no ha podido justificar.

García (a) "Mandinga", ha sido procesado en cinco ocasiones por delitos contra la propiedad y la persona, habiéndosele condenado en tres de ellas por un total de cuatro años y medio. Para cometer sus delitos simulaba ser corredor de artículos en general.

Ha sido puesto a disposición del señor juez en turno, juntamente con lo secuestrado.

Incendio en un taller mecánico

Estalló un incendio hoy en el taller mecánico de la calle Azcuénaga, 255, propiedad de Colombo y Allari.

El fuego se declaró en una chimenea de secar moldes, la que fué totalmente destrída por el fuego.

A baldes de agua se evitó la propagación del siniestro.

Los daños causados por el fuego se estiman en $ 800.

La policía de la sección 7.a instruye el correspondiente sumario, con la intervención del juez doctor Domínguez.

Instrucción Pública

LABOR DESARROLLADA DURANTE EL AÑO 1922 POR LAS AUTORIDADES DEL CONSEJO ESCOLAR XIV

Inauguración de un curso de radiotelefonía

Se ha recibido en el Consejo Nacional de Educación la memoria dada por las autoridades dirigentes del Consejo Escolar XIV en la cual se sintetiza la labor desarrollada durante este año 1922.

De esa memoria extraemos los siguientes datos:

Durante 1922 han funcionado 19 escuelas diurnas, 5 más que el año pasado, con todo su personal completo, 3 escuelas complementarias y 1 nocturna para adultos. Las escuelas diurnas han sido concurridas por 9.165 alumnos divididos en 260 grados, atendidos por 269 maestros con 19 directores y 17 vicedirectores.

Ha continuado el intenso movimiento de opinión provocado en el vecindario desde el año pasado, con motivo de la instalación de los servicios de la Copa de Leche a base de la subvención de 12.500 pesos moneda nacional donados por la Municipalidad y entregado por conducto del Consejo Nacional de Educación en 1921 y en el corriente año con la cuota de 5.774.02 pesos moneda nacional, que procedentes de los beneficios del corso de Belgrano, este Consejo Escolar obtuvo por gestiones directas ante la Intendencia Municipal. Con estos fondos se compraron las instalaciones de la Copa de Leche para las escuelas 15 y 16 y queda aun en caja un saldo importante.

Además de las 10 asociaciones cooperadoras que existían de las cuales 2 fundadas el año pasado, se han fundado en el presente 4 nuevas: la "Manuel Belgrano", de la escuela número 15; "General Paz", de la escuela núm. 16; "Pedro N. Arana", de la escuela núm. 17 y "Arturo Reynald O' Connor", de la escuela núm. 18. Son pues con estas, 14 sociedades de vecinos que cooperan al mantenimiento de la Copa de Leche en otras tantas escuelas.

La Sociedad Ada M Elfflein, cooperadora de la escuela número 13 que daba a los alumnos la misma la "Miga de Pan" implantó durante el corriente año el suministro del "Frasco de Leche" con evidentes ventajas sobre los otros sistemas de alimentación escolar durante las horas de clase.

La Municipalidad cedió al Consejo Escolar en el local de la Sportiva, en Palermo, un terreno apropiado para plaza de ejercicios físicos. El Gimnasio Spalding que poseía este Consejo ha sido instalado en él dándose así forma práctica a la formación de ésta. El reglamento para su funcionamiento ha sido ya aprobado por la Inspección Técnica General y se espera que con el nuevo presupuesto puedan completarse esas instalaciones.

Como comienzo de un plan a desarrollarse en el futuro se ha implantado en la Escuela Juana Manso núm. 3 de este Consejo Escolar la radiotelefonía aplicada a la enseñanza.

Por donaciones de la Confederación de Cooperadores; de la "Radio Cultura" de la Sociedad Juana Manso, del señor Alberto de Bary y otros benefactores de nuestras escuelas se ha instalado en el citado establecimiento un aparato receptor de los más perfeccionados y cuyo costo es de 1.200 pesos moneda nacional; hoy fué inaugurado.

Creemos que es éste el primer caso en nuestro país, de aplicación en la enseñanza oficial de este nuevo sistema de cultura.

CENTRO DE ESTUDIANTES NACIONALES DE COMERCIO

Academia de vacaciones

La inscripción de alumnos aplazados y libres para la academia organizada por este Centro, se recibirán el sábado 30 del corriente en la secretaría, Charcas 1952.

Después de dicha fecha, los que deseen inscribirse pueden hacerlo los días lunes, miércoles y viernes, en el local de la Escuela Superior de Comercio Carlos Pellegrini, de las 20 a las 22 horas.

SOCIEDAD COOPERADORA DE LA ESCUELA LEANDRO N. ALEM

En la última asamblea celebrada por los miembros de esta sociedad, ha sido renovada su comisión directiva, resultando electos por el período de un año los señores: Salvador Lavera, presidente; Arturo Ravenna, vicepresidente; Julio Prendizi, secretario; Angel D'Angelo, prosecretario; Donato Pelozi, tesorero; vocales: Angel Marcaui, Luis L. Brigardelo, Guillermo Sullivan, Felipe Restano, Nicolás Maful y Eugenio Guilharex.

Comisión honoraria: Dr. Pedro A. Fox, presidente; doctor Manuel Roca, vicepresidente; socios honorarios, señores coronel Nicolás Menéndez, coronel Aníbal Vilamáyor, Enrique Certin, Oscar Fourguet, comandante Alberto Cáceres, doctor Daniel Tebeus, doctor Leopoldo Melo, José Leses, Tomás Maggot y Alejandro Duni.

COLONIA DE VACACIONES PARA MAESTROS

La C. D. del Camping Club de Buenos Aires, institución que proyecta realizar una colonia de vacaciones para maestros durante el próximo mes de enero, ha resuelto lo siguiente:

a) Salir para Mar del Plata y Córdoba el día 7 de enero.

b) Hacer campamentos en Mar del Plata, las maestras en el local de la Escuela No. 1 y los maestros en una de las playas de la ciudad de calidad. En la provincia de Córdoba acampar en los locales de las escuelas No. 66 las maestras y No. 155 los maestros.

c) La excursión a Mar del Plata durará 20 días y costará $ 80; la de Córdoba se prolongará por 15 días y costará $ 110.

d) La última asamblea de socios se realizará el 2 de enero a las 15 horas la de las maestras y a las 21 horas la de maestros.

Todo interesado en participar de la excursión veraniega que realiza el Camping Club de Buenos Aires, debe asistir a esta reunión a fin de pagar la correspondiente cuota, organizar las escuadras y tratar otros asuntos de interés general.

La réunión se realizará en el local de la Universidad Popular de la Boca, A. del Valle 471.

COMPAÑIAS DE NAVEGACION
HAMBURGO-SUD AMERICANA - HAMBURG-AMERIKALINIE
A. M. DELFINO & CIA. — RECONQUISTA 335
SALIDAS DE BUENOS AIRES, TODOS LOS JUEVES

VAPOR	SALIDA	ESCALAS
CAP NORTE	4 Enero	LISBOA-VIGO-HAMBURGO
ESPAÑA	11 "	VIGO-CORUÑA-HAMBURGO
TEUTONIA	18 "	VIGO-BILBAO-HAMBURGO
LA CORUÑA	8 Feberero	VIGO-CORUÑA-HAMBURGO
RUGIA	15 "	VIGO-BILBAO-HAMBURGO
VIGO	22 "	VIGO-CORUÑA-HAMBURGO
GALICIA	1 Marzo	VIGO-BILBAO-HAMBURGO
CAP POLONIO	8 Marzo	LISBOA-VIGO-HAMBURGO

El "CAP NORTE" y "CAP POLONIO", además de las escalas arriba indicadas, toca también en Santos, Río de Janeiro y Boulogne.

En todos los vapores: 3a. clase especial

CAMAROTES para 3 CLASE - SALONES para 3a CLASE

NOTAS POLICIALES

En un automóvil una mujer agredió a balazos a su amante

LO HIERE LEVEMENTE EN EL MUSLO IZQUIERDO

Esta madrugada se desarrolló un drama pasional en un automóvil de alquiler, siendo autora del mismo una mujer que se dejó influenciar por los celos. Afortunadamente, la gran excitación nerviosa de que era presa la mujer, hizo que dos de los proyectiles no dieran en el blanco, y el tercero hirió levemente a la víctima.

Los protagonistas del hecho, Dolores Fuentes, argentina, de 24 años de edad, de profesión inconfesable, y su amante Luis María Jantus Serien, empleado de la División de Investigaciones, de 26 años de edad, argentino.

Dolores y Luis mantenían relaciones amorosas desde hacía cierto tiempo, pero, últimamente éste había intentado separarse de ella, con el fin de contraer enlace.

Animado por ese propósito, Luis había disminuído sus frecuentes visitas a Dolores, y llegó a insinuarle la conveniencia de que ambos se separaran.

Anoche se encontraron los dos en un café central de la ciudad, y luego de sostener una larga entrevista ocuparon un automóvil de alquiler.

Al circular el vehículo por la calle Tucumán esquina Carlos Pellegrini, Dolores, sin poder contener su nerviosidad por el decidido propósito de Luis, de hacer abandono de ella, extrajo disimuladamente de sus ropas un revólver, y descerrajó tres balazos contra su amante.

Los dos primeros proyectiles no dieron en el blanco, y el tercero hirió levemente en el muslo izquierdo a Luis.

El chauffeur al sentir las detonaciones del arma de fuego detuvo el vehículo y se dirigió al interior del coche, donde logró desarmar a la agresora.

Intervinieron después las autoridades de la comisaría 3a., haciendo trasladar a la víctima al consultorio central de la Asistencia Pública, donde se le practicó la primera cura.

La mujer fué trasladada a la comisaría 3a., donde quedó detenida a disposición del juez de instrucción doctor Jaime Llavallol.

Al descender de un tranvía una mujer cae al pavimento

SUFRIO LESIONES DE CONSIDERACION

Ocurrió anoche un accidente de consecuencias, motivado por la precipitación e imprudencia de un guarda de tranvía de la empresa Anglo-Argentina.

Fué víctima de él la señorita Cesarina Balcarcel, que viajaba en un tranvía de la línea 44 de la mencionada empresa y, al llegar a la intersección de las calles Belgrano y Santiago del Estero, hizo señas al guarda para que detuviera el coche a fin de descender.

En el preciso momento que la señorita tenía un pié en el pavimento y otro en el estribo, el convoy reanudó la marcha por indicación del guarda, lo que motivó la caída de la viajera contra el pavimento, con tal violencia, que sufrió lesiones de consideración en la cabeza y en el brazo derecho.

La policía de la sección 4a. intervino, haciendo trasladar a la víctima al consultorio central de la Asistencia Pública.

Fueron detenidos el guarda y motorman del tranvía.

Murió un menor al caer de la cama en que dormía

El niño Víctor González, de 11 meses de edad, en circunstancias que se hallaba durmiendo en la cama de sus padres, en la casa de la calle Independencia 3090, cayó al suelo en forma fatal, fracturándose la base del cráneo.

Fué trasladado al Hospital Ramos Mejía, donde falleció poco después de haber sido internado.

La policía de la sección 20., dió aviso de lo ocurrido al juez de instrucción doctor Antonio Moreno, instruyendo el sumario correspondiente.

Un insano dió muerte a un hombre

LE DESCERRAJA UN BALAZO SIN QUE MEDIARA NINGUN MOTIVO DE AGRESION

El criminal fué detenido

Un hecho sangriento se desarrolló en las últimas horas de la tarde de ayer, obra de un demente, presa del acceso nervioso originado por la manía de las persecusiones, dando muerte en forma alevosa a un hombre trabajador, que mantenía en ese momento una breve conversación con varios amigos.

El suceso a que hacemos referencia tuvo por teatro la fonda de la calle Lima 1835. Procedente de España se había radicado allí el individuo Valentín Martín Alvarez, español, de 40 años, jornalero, en compañía de su señora y tres hijos.

El nuevo huésped había demostrado reiteradas veces su falta de equilibrio mental, lo que sirvió de comentario entre los clientes de la casa.

Ayer se encontraban departiendo en el mostrador de la fonda, varios parroquianos, entre los que se encontraba Francisco Asteta, español, de 44 años, soltero, lechero.

De pronto hizo irrupción en el interior del negocio Valentín Martín Alvarez, esgrimiendo un revólver, y sin que mediara palabra alguna, descerrajó el demente un balazo contra Asteta que fué a herir a éste en el corazón, motivando su muerte instantánea.

La agresión provocó entre los concurrentes al negocio, la consiguiente indignación y alarma, y todos se precipitaron contra el insano, arrebatándole el arma y entregándolo preso a dos agentes de policía de la sección 16a.

Trasladado el criminal a la comisaría, declaró ante las autoridades policiales que al agredir a Asteta tuvo el propósito de vengarse de las amenazas y persecusiones de que éste le hacía víctima.

Se ha constatado, por las declaraciones de los parroquianos de la fonda, que lo que sostiene el criminal es inexacto, pues Asteta, nunca se preocupó de aquél ni lo mencionó para nada en la conversación que mantenía al ser muerto por su agresor.

El detenido fué puesto a disposición del juez doctor Artemio Moreno, magistrado que interviene en el sumario que instruyen las autoridades de la comisaría 16a.

El cadáver de Asteta fué trasladado al depósito fúnebre de la Morgue, donde será sometido a la autopsia.

GRAN REBAJA
LOS NUEVOS PRECIOS EN LA
AGENCIA Ford PERU
THE UNIVERSAL CAR

DOBLE FAETON	$ 1.595
SEDAN	" 2.985
COUPE	" 2.800
CHASSIS - CAMION	" 1.615
CAMION con carrocería	" 2.280
TRACTOR FORDSON	" 1.780

Repuestos FORD con los nuevos precios

Agente del auto realmente clásico.
LINCOLN
G. C. BORNEFELD
PERU 162

Folletín de LA EPOCA (2)

Juan Carlos Landabaru

El centenario de Luis Pasteur

1822 - 27 Diciembre - 1922

VI.

Trabajos en cristalografía—

La iniciación de la investigación científica de Pasteur está en los trabajos de físico química en cristalografía. Siendo estudiante, dedicó seriamente su atención en los progresos de la óptica vibratoria creada por Fresnel y en la cristalografía iniciada por el fraile Haüy. El espíritu curioso del joven estudiante de la escuela normal, encontró una relación inexplicable — esta era qué relación existe entre el poder rotatorio y la composición química de los cuerpos — ¿cómo era posible que dos cuerpos de propiedades físico químicas iguales y de la misma composición molecular, el ácido tartárico y el ácido paratartárico — el primero desviaba el plano de polarización de la luz en cambio, el otro era inactivo?

Este singular fenómeno no estaba explicado en los libros. Los sabios franceses y los sabios alemanes a quienes consultó, no supieron explicar el mecanismo de este proceso. Para saber, era necesario investigar por su propia cuenta y riesgo. Después de ocho largos años de pacientes y minuciosas investigaciones de laboratorio, el ex maestro elemental de Besançon, descubría la ley de correlación entre el poder rotatorio y la disimetría molecular. En este momento pasó a ser un químico de notoriedad universal.

La fría austeridad del laboratorio, la bendita calma y la paz que desciende en el profundo silencio de las horas de honda reflexión y largas meditaciones sobre las propiedades de la naturaleza vibratoria de la luz, sobre las formas geométricas del estado sólido en los cristales, sobre la constitución química de los ácidos y las sales orgánicas, pudieron hacer brotar en su cerebro de paciente investigador el destello del genio — con el cual se observa un aspecto nuevo sobre las cosas. Aquí el descubrimiento de Pasteur, como también en toda su larga obra — aparece como el fruto del esfuerzo voluntario del hombre — y nunca como un presente de la casualidad o un hallazgo imprevisto, inconsciente o involuntario, debido a la aptitud innata auxiliada por la vocación educada en el estudio y la experimentación.

Largos años pasó Pasteur en delicadas experiencias de laboratorio, afinando altamente el instinto de observación, venciendo todas las dificultades técnicas, repitiendo incansablemente los ensayos para evitar el error — construyendo, analizando y destruyendo un sinnúmero de sugestiones e hipótesis con el fin de adaptar los pensamientos a la realidad del mundo de las cosas desmesuradamente pequeñas como son las longitudes de las ondas luminosas y la constitución atómica de los cuerpos. En esta ruda tarea fué a encontrar la hemiedria de los cristales — es decir, la cara hemiedrica de los cristales del ácito tartárico derecho estaban orientadas hacia la derecha y los del ácido tartárico izquierdo hacia la izquierda. Ahora bien, el plano de polarización de la luz era desviado a la derecha por el primero y a la izquierda por el segundo. Haciendo la mezcla de partes iguales de ácido tartárico derecho y ácido tartárico izquierdo, obtenía el ácido paratartárico o racemico; el cual era inactivo para la luz polarizada. Este fenómeno fué descripto en la ley de la correlación entre el poder rotatorio y la disimetría molecular y sirvió de cimiento básico para que veinte años después Lebel y van Hoff crearan la Estereoquímica.

VII

Un error de Pasteur—

Poco tiempo después de revelar al mundo tan grande descubrimiento, el sabio Pasteur conmovió la expectativa universal con una hipótesis audaz. Los cuerpos orgánicos elaborados por la actividad vital o sean aquellos extraídos de la intimidad de los tejidos vegetales o animales tenían la propiedad de desviar el plano de la luz polarizada; en cambio, los cuerpos orgánicos obtenidos en los laboratorios por vía sintética eran inactivos. Los trabajos experimentales de los químicos franceses y alemanes rápidamente quitaron todo valor a la teoría de Pasteur.

Este error, para un joven investigador como era Pasteur, podía tener funestas consecuencias, porque tal vez hubiera quebrado para siempre la aptitud y la vocación creada penosamente por el esfuerzo voluntario.

Felizmente, no sucedió así. Esto sirvió para aumentar su riquísimo patrimonio de paciencia, sagacidad y perseverancia tan necesarias en la investigación experimental.

Hizo también que el juicio crítico se hiciera más severo para sus propias hipótesis y se hiciera más firme su gran lealtad para la verdad científica. Este error trajo como consecuencia las grandes enseñanzas siguientes:

1o.—Esta hipótesis, corregida por la experimentación, llevó al espíritu investigador de Pasteur del terreno de las ciencias físico-químicas a la biología experimental.

2o.—La meticulosa observación en el mundo de los cristales le mostró los curiosos fenómenos del polimorfismo y de la cicatrización de los cristales, fenómenos que sirvieron de apoyo para los investigadores modernos creadores de la morfología sintética, o mejor dicho, de la Plasmogenia.

3o.—La especificidad de las levaduras quedó admirablemente demostrada por la elegantísima experiencia del cultivo del "penicillum glaucum" sobre el paratartrato de amonio. Este hongo pulula, crece, se multiplica a expensas del tartrato amónico derecho. Cuando las existencias quedan agotadas, el hongo sigue creciendo a expensas del tartrato amónico izquierdo.

En resumen. El error de la hipótesis emitida por Pasteur llevó la adaptación de su cerebro bien educado en la experimentación del terreno de las ciencias de lo inorgánico a los vastos dominios de la biología experimental.

Más adelante veremos cómo este químico se transforma en biólogo y de este en el gran médico que ha tenido la humanidad.

Cosa digna de tenerse en cuenta hoy día la trayectoria recorrida del espíritu de Pasteur que, saliendo de la química llega a la medicina, cuando vemos al filósofo de la moda, Henry Bergson, partir de la biología libresca llegar a la filosofía literaria y pretender en sus últimas especulaciones ser físico matemático!!! sin haber descubierto una ley científica o haber creado un sencillo dispositivo experimental!!!

VIII

El estudio sobre las fermentaciones

Liebig, en Alemania, había emitido la hipótesis de que las fermentaciones eran sustancias azoadas que se descomponen en contacto con el oxígeno del aire. Veía Liebig, en 1856, en el proceso de la fermentación una simple dislocación del edificio molecular.

Pasteur quiso adaptar esta idea a la ley de la correlación del poder rotatorio con la composición dixmétrica de los cuerpos. En vano meditó mucho sin poder encontrar ninguna relación. Por esta abandona la hipótesis de Liebig y acepta la de Cagniard de Latour (1853).

Este investigador francés aceptaba el proceso de la fermentación como un fenómeno biológico. En cambio, para Liebig, era una simple descomposición química. No es causa única para Pasteur el traslado a la ciudad de Lille y conversar con los ricos industriales dueños de las destilerías de alcohol para dedicar sus energías de investigador para mejorar la técnica de las fermentaciones.

Pasteur poseía la imaginación creadora del poeta, sólo así se explica que pudiera ver el mundo de los seres orgánicos invisibles por su diminutas pequeñez, vivir, crecer, pulular en cantidades inverosímilmente grandes en el aire, en el agua, en el polvo que se deposita sobre las cosas y en los líquidos orgánicos.

Estos seres orgánicos invisibles por su pequeñez, eran los microbios, la verdad que en el siglo XVII Leuwenhoelk-Schvamerdam y Mapighi secundando con groseros lentes de aumento habían descubierto la trama celular de los tejidos oránicos, como también los vegetales y animales microscópicos — pero poco nada importantes — sabían los sabios de los siglos XVII y XVIII y XIX antes de Pasteur sobre las costumbres extrañas, y las propiedades increíbles que estos seres diminutos poseían.

(Continuará).

MUEBLES
A precios de fábrica en la
"UNION FABRICANTES"
SUIPACHA 334
J. SENALDI

Provincia de Buenos Aires

DE LA PLATA

Censo ganadero

DATOS PARA EL MINISTERIO DE AGRICULTURA

De acuerdo con una resolución del Ministerio de Agricultura de la Nación empleados de la Dirección de Estadística del mismo departamento están procediendo desde hace días a tomar los nombres de los ganaderos de la provincia y la existencia de haciendas en el corriente año.

Esos datos servirán de base para el censo ganadero nacional proyectado por el actual Poder Ejecutivo con el fin de poseer elementos de juicio para buscar una solución a la crisis ganadera de la República.

El trabajo a que nos referimos estará terminado seguramente dentro de tres o cuatro días más y se realiza bajo la dirección del señor R. Roettjer, director del censo ganadero de la provincia y del señor Emilio Lahite, de la dirección de estadística de la Nación.

Recaudación fiscal

La Dirección de Rentas ha percibido por intermedio de sus oficinas el día 23 del corriente, la cantidad de 23.197.54 $ por concepto de impuestos varios.

Pago a la administración

Se dió comienzo ayer en las reparticiones de la provincia al pago de los sueldos por el mes de diciembre corriente.

Ecos del festival infantil

La señora Josefina Achával de Cantilo, iniciadora del festival infantil realizado el 25 del corriente en el field del Club Estudiantes, ha dirigido las siguientes notas de agradecimiento:

"La Plata, diciembre 26 de 1922. — Al señor jefe de policía don Lauzano Algañaraz. — Me dirijo a Vd. en nombre de las damas que tan gentilmente me acompañaron en el acto infantil realizado el 25 del corriente y en el mío propio, pidiéndole quiera aceptar su agradecimiento por la forma correcta y activa con que los representantes de esa repartición supieron desenvolverse en dicha ocasión, propendiendo a que la fiesta alcanzara todo el brillo que se esperaba. Esperando quiera significarle al personal que tuvo a su cargo lo concerniente a la organización y desarrollo del festival de referencia, los sentimientos que dejo expresados, me es grato saludar al señor jefe con mi mejor consideración. — Firmado: Josefina Achaval de Cantilo".

"La Plata, diciembre 26 de 1922. — Señor presidente del Club Atlético de Estudiantes, doctor Julio D. Urdania. — Tengo el agrado de dirigirme a Vd. en nombre de las damas que tan gentilmente me acompañaron en el acto infantil que con motivo de la Navidad se realizó el 25 del corriente y en el mío propio, agradeciéndole el valioso concurso que las autoridades de esa Institución han prestado, contribuyendo en una forma eficaz e inteligente al éxito del festival. Con tal motivo, aprovecho la ocasión para presentar a Vd. y demás miembros de la comisión directiva de ese club, la expresión de mi mayor consideración. —Firmado: Josefina Achával de Cantilo.

También fueron dirigidas notas de agradecimiento al Intendente Municipal y al aviador Artigau.

Ayer la señora de Cantilo, acompañada de sus hijas y de varias damas, distribuyó juguetes y golosinas en los asilos de la Sopa del Niño, Patronato de Menores Mujeres Huérfanos de Policía, Cárcel de Mujeres, Asilo de Ancianos y Hospital de Niños.

Demografía

Según informes de la Dirección de Estadística, durante el tercer trimestre del año en curso han ocurrido en la provincia 21.493 nacimientos. De éstos 10.909 fueron del sexo masculino y 10.584 del feme? nino. Fueron legítimos, 17.904 y 3.589 ilegítimos. De los primeros fueron progenitores 7.298 argentinos, 6.138 extranjeros y 4.468 mixtos. De los segundos fueron reconocidos por padre y madre argentinos 16, por el padre o la madre 2.452, por padre y madre extranjeros 1, por el padre o la madre 685, de padres desconocidos 435.

De estas cifras resulta que el 83.3 por ciento de los nacimientos fueron legítimos y el 16.7 o|o ilegítimos.

Los matrimonios realizados fueron 4.005. De los contrayentes eran solteros 3.844 varones y 3.872 mujeres, y viudos 161 varones y 133 mujeres. Según su nacionalidad eran argentinos 2191 varones y 2884 mujeres y extranjeros 1814 varones y 1121 mujeres. En igual período de 1921 los matrimonios celebrados fueron 3922. Se han realizado 83 uniones más en el trimestre de este año.

Las defunciones fueron 6.666, siendo de ellas 3.860 varones y 2.806 mujeres. Fueron argentinos 4.456 y extranjeros 2.210. Nacieron muertos 515 varones y 350 mujeres. En igual fecha de 1921 fallecieron 8.668 personas, es decir, 2.002.

De estos resultados se saca en consecuencia, que mientras cada seis minutos se aumenta la población con un nuevo habitante, cada veinte se produce un deceso.

La población calculada al 30 de septiembre es de 2.461.268 habitantes.

De Florencio Varela

Satisfacción del vecindario por la correcta actuación del comisario Berbéris. —

FLORENCIO VARELA, diciembre 28. — Vecinos caracterizados de esta localidad se dirigirán al señor Argañarás, jefe de policía de la provincia, haciéndole presente la satisfacción por la forma en que se desenvuelven los servicios policiales de este vecindario; pues debido a la actividad y celo del comisario Berbéris, que personalmente efectúa recorridas nocturnas, se han detenido últimamente elementos maleantes que cometían raterías al encontrarse de tránsito por este pueblo, y con el fin de que la superioridad conozca la actividad desplegada por el citado funcionario.

De Azul

Recital poético y musical, en el teatro Español. — Programa a desarrollarse. —

AZUL, diciembre 28. — Esta noche, a las 21 horas, tendrá lugar en el teatro Español el recital poético a cargo de la señora Aurea Narval de Allendezalazar, notable poetisa argentina que se halla de paso en nuestra ciudad.

La señora de Allendezalazar viene precedida de la consagración de los públicos inteligentes de las repúblicas del Pacífico, de las Antillas y de las naciones sud-atlánticas americanas, los cuales han podido apreciar las sobresalientes cualidades poéticas que posee nuestra compatriota.

Una prueba de este aserto lo testimonian los juicios favorables que la prensa hispanoamericana y de la madre patria han emitido a favor de la señora de Allendezalazar, juicios que constituyen una consagración, por la seriedad de los diarios y revistas que los han formulado.

Además de la recitación poética habrá una audición musical a cargo del pianista Paul de Tagliaferro, quien ejecutará escogidas piezas clásicas de los grandes maestros.

El programa del recital ha sido confeccionado de este modo:

Primera parte. — "El gaitero de Gijón", Ramón de Campoamor; "Amor de las selvas", José Santos Chocano; "El cantar de los cantares", Almafuerte.

Segunda parte. — "El día en que tú me quieras", Amado Nervo; "Fuga", José Santos Chocano; "Las madres", Salvador Rueda.

Tercera parte. — "Sonatina", Rubén Darío; "Estrellas fijas", Edgard Allan Poe; "Reir llorando", Juan de Dios Peza; "Marcha triunfal", Rubén Darío.

De Bahía Blanca

Sorteo de los ciudadanos que formarán las mesas receptoras de votos en 1923. — Petitorio a los diputados doctores Guido y Vergada. —Picnic.

BAHIA BLANCA, diciembre 28. — Reunióse el domingo último, bajo la presidencia del señor Eduardo González, el Concejo Deliberante, con el fin de sortear los electores que compondrán las mesas receptoras de votos en el año 1923.

Practicado el sorteo, arrojó el siguiente resultado:

Sección primera: Mesa 1a., Cornelio Casas, Bernardo Arizmendi y Santiago Jacinto Anghileri; mesa 2a., Carlos del Prato, Enrique Dan (hijo) y Vicente A. Cironi; mesa 3a., Arturo B. Kiernan, Franc isco Mascheppa, José Euenio Jacquemain; mesa 4a., Salustiano Adriano Pillado, Bartolomé Juan Ragni, Hilario Lorenzo Paiva; 5a., José Pablo Schaub, Arturo Speroni, Ricardo Zuker; 6a., Gustavo Bunsow, Angel J. Cangioli, Vicente Boglioni; 7a., Luis E. Forgue, Alberto de la Sota, Juan U. Capurro; 8a., Juan Garau, Juan Eduardo Luoni, Austín Laborde; 9a., Martín Esquinini, Plácido Agustín Martínez, Luis M. Medús; 10, José Roble, Isauro Robles Gorriti, Luis Felipe Sánchez; 11, Gumersindo M. Taboada, Domingo E Unanue, Roque Ibarrolaza, Hugo Ferrandi, Juan P. Sueldo.

Segunda sección: Mesa 1a., Juna A. Aguirrezabala, Víctor Justo Bruss, Amilcar Amborneto; 2a., Benigno Donato, Enrique Adolfo Conde, José B. Campaña; 3a., Celestino Gary, E. Delpino, Esteban Rdolfo Gómez; mesa 4a., Justo B. Jonas, Agustín Lagleyze, Aníbal Diego Geddes; 5a., A. Mambroni, T. Montarce, Santiago Malaspina; 6a., Jesús D. Robles, Juan U. Porterrieu, Prudencio Páez, Enrique Tellarin, Juan Usworth, Antonio S. Viñas; 8a., Esteban E. Achinelli, Federico N. Wortelboer, Jesús Zárraga; 9a., Juan X. Disario, Francisco Cavallo, Feliciano Víctor Disani; 10, Toribio D. Echevarría, Enrique González, Felipe Flores; 11, Félix Leal, Víctor J. Lamarque, Pedro Laborde; 12, Adriano Pillado, Rafael A. Migliorini, Marcelino Aníbal Ostasú; 13, Enrique Rayces, Raúl Perramon, Jacinto Rodríguez; 14, Gustavo Luis Varela Adolfo Vicent, José Sara.

Tercera sección: Mesa 1a., Pablo Alman, Pastor Casanova, Juan Bautista Arozamena; 2a., Domingo Ferro, Santiago González, Gumersindo Gallego; 3a., José Montaner, Manuel Muradaz, Bruno Herman; 4a., Clemente Nieto, Andrés Agustín aZtti, Silvio Zatti; 5a., Benito L. Albertini, Avelino Zen, Antonio Zicarelli.

Cuarta sección. Mesa 1a., José Camaño, Luis Carlos Bertoreman, Angel Brian; 2a., Manuel R. Molina, Damián Godoy, Francisco Lemus; 3a., Miguel R. Stanton, Víctor Susca, Pedro Petruccio; 4a., Antonio Fernández, Antonio Consoli, Eleuterio F. Quintero.

Quinta sección: Mesa 1a., Gregorio Ramón Garmendia, Antonio Canale, 2a. Narciso R. Silva, Luis A. Ragno.

—En nombre de la comisión local pro jubilación de empleados y obreros, que actúa en nuestra ciudad, los señores J. Cervera y M. Lerena, han dirigido a los diputados doctores Mario M. Guido y Valentín Vergara una nota que dice:

"Estando en conocimiento de que entre los asuntos a tratarse en el Congreso Nacional, en este período constitucional extraordinario, figura el que se refiere a la promulgación de una ley de jubilaciones y pensiones a los empleados, obreros, periodistas, etc., y teniendo en cuenta sus exteriorizadas atenciones para todo aquello que se relacione con el adelanto y bienestar moral y material del pueblo, se permite esta su comisión, interpretando el anhelo de miles de empleados y obreros de este distrito, que usted dignamente representa, los cuales se verán favorecidos por la ventaja de esta ley, solicita su apoyo para las mociones que a tal objeto se presenten".

—La comisión directiva del centro Leandro N. Alem ha resuelto organizar para el día 6 de enero próximo un pic-nic, en obsequio de las familias de sus socios.

La fiesta campestre tendrá lugar en la quinta Morosini, sitio preferido para esat clese de reuniones.

El anuncio del acto ha despertado verdadero entusiasmo entre las familias, lo que desde ya asegura su éxito.

Gran baile de inocentes
organizado por el
CIRCULO DE LA PRENSA
en el TEATRO COLISEO, el Jueves 28 a las 23
Amenizará el baile la orquesta típica, dirigida por el maestro Berto, y la orquesta típica brasileña de "Las ocho batutas". — Concurrirán a dar mayor lucimiento a esta tradicional fiesta, los artistas más destacados de los teatros de la Capital. — El baile, como en otros años, dará una nota de alta distinción. — Llevarán sus modelos los principales modistos de París, que tienen casas en Buenos Aires.
Entrada para caballeros $ 10.—Señoras gratis.

Aviso al público
CARNETS AÑO 1923
Por resolución de esta Administración, los carnets que utilizan como credencial su personal, son válidos hasta el 31 del corriente mes.
Rogamos a nuestros avisadores, suscriptores y al público en general, que exijan a los que invoquen el nombre de nuestro diario, la exhibición previa del carnet de 1923, distinto a los actuales antes de atenderlos.
EL ADMINISTRADOR

Renovación de subscripciones
Solicítase a los señores suscriptores de la Capital e Interior la renovación de sus suscripciones a este diario, ANTES DEL 31 DEL CORRIENTE MES, facilitándose así las anotaciones de contabilidad de esta Administración.
Los pagos pueden hacerse por giros a los Bancos de plaza o postales.
Diciembre de 1922 EL ADMINISTRADOR

Espectáculos de La Plata
CINEMATOGRAFOS
IDEAL. — Empresa Anselmino. Tarde y noche: Variado programa de escogidas cintas.

Doctor Héctor R. Baudon
ABOGADO
Pasaje Güemes — Escritorios 410 y 411
U. T. 6900 (Avenida)
Estudio en La Plata calle 7 No. 775
U. T. 9351
Particular: Calle 46 No. 823—U. T. 641

HOTEL CARRASCO
Casino Municipal
MONTEVIDEO URUGUAY
En vista de la extraordinaria afluencia de veraneantes, las personas que deseen concurrir duranta la próxima temporada a este hotel, deberán apresurarse a formalizar con aportuna anticipación la reserva de los alojamientos.
Por datos, folletos, planos, reservas de alojamiento, etc., dirigirse a:
En Montevideo: Comisión de Hoteles y Casinos Municipales (Parque Rodó) o a la Gerencia del Hotel.
En Buenos Aires: Salvatierra y Gollan, Florida, 524 (Unión Telefónica 3574, Avenida.

CRONICA SOCIAL

El embajador de España, marqués de Amposta, ofreció anoche, en la embajada, una comida en honor de un grupo de personas de su amistad.

Fueron comensales:

El ministro de Francia y señora, Susana Salverti de Clausse; el ministro de Suecia, señor Hultgreen; el ministro consejero de la embajada de España, don Alfonso Danvila y los señores Luis de Elizalde y Elena Sansinena, Adolfo Bioy y señora, Marta Casares, y Martín Noel.

* * *

Alcanzó lucidas proporciones la ceremonia del enlace de la señorita Josefina Helguera con el señor Ricardo M. Klappenbach, que fué consagrado ayer en casa de la novia.

Presenció la ceremonia un numeroso grupo de parientes y amistades de los contrayentes.

Bendijo la unión el R. P. Schellbon, siendo padrinos la señora María Luisa Padilla de Helguera y el señor Santiago Klappenbach

El señor Carlos Ramos Mejía ejecutó en el violín, a la entrada de los novios, una marcha nupcial y durante la ceremonia algunos trozos de Schumann.

Vimos, entre otras, a las señoras: Arminda Roca de Luro, Elena Cabral de Méndez, Clemencia Padilla de Paz Carmen Carranza de Romero, Teofanía Padilla de Frías, María Rosa Fauvety de Peña, Clara Rodríguez Etchart de Marín, Fanny Seeber de Noceti, Carolina Frías de Rodríguez Larreta, Nieves Frías de Padilla, Isabel García de Williams, Luisa Saavedra Lamas de López Saubidt, Adela Casá de Carranza, Sara Vivot de Cruz, Hortensia Cumplido de Senillosa, Amalia Arrotea de Muñoz, Lola Pirán de Flores, Florencia Z. de Zavalía, María Elvira de la Torre Urizar de Marcó del Mont, Elena Calnzo Somellera de Frías Padilla, Josefa Mayer de Lobos, María Luisa González de Agudo Avila, Celina Covertón de Casado, Cora Lynch de Frers, Isabel Avellaneda de Betbeder, Justina Alvarez de Orma, Leonor Avellaneda de Olivera, Adelia Harilaos de Olmos, María Pereyra de Le Breton, María Correa Morales de Saguier, María Josefa Cigorraga de Padilla, Delfina Caprile de Klappenbach, Micaela Costa Paz de Sánchez Sorondo, María Luisa Zapiola de Llambí, Carmen Madero de Agrelo, María Webster de Bibiloni, Petrona Correa Morales de Mur, María Esther Cigorraga de Marini, Estela Livingston de Luro, Liboria P. de Padilla, Corina Kruls de Fauvety, Sara Hueyo de Newbery María Matilde Madero de Seeber, Susana Klappenbach de Ramos Mejía, Cora Fauvety de Jiménez Videla, Jovita Llobet de Echagüe, Julia del Carril de Viale, Rosa Frías de Urquiza, Ana Palacio de Nougués, Sara Quirno Costa de Paz, Ana Romero Carranza de Marcó del Pont, Elvira Salvatierra de Padilla, Ana Lamas de Palacio, Ernestina Gazcón de Carranza.

Señoritas: Elena Seeber Madero, Sara y Beatriz Bibiloni, Zelmira Bollini Roca, Emma Araujo Vivot, Susana y Ana Frers Lynch, Susana y Lucía Romero Carranza, Teresa Cuervo Márquez, Emilia Senillosa, Lila Lobos, Lola y Angélica Flores Pirán, Mabel Senillosa, Florencia Zavalía, Elvira Marcó del Pont, Sara y Alcira Paz Quirno, Alicia y María Esther Viale, María y Elvira García, Sara y Josefina Cruz Vivot, Paz Padilla, Susana López Saavedra, Dora y Lidia Méndez, María Luisa y María Esther Noceti Seeber; Mary Helguera, Manuela Lloveras, Beatriz y Blanca Klappenbach, María Luisa y María Lucila Llambí, Lola y Mercedes Achával Riglos, Graziela Casadó, María Delfina Klappenbach, Angélica y Rosa de Urquiza, María Teresa y Carmen Orma, María Elena Luro Livinston, María Lía y Magdalena Padilla, Cora y María Cristina Frers Lynch, María Elena Luro Roca, Hortensia Padilla, Isabel Betbeder, María Elena Fauvety, Georgina Orma, Clara Acosta, María y Julia Marín, Carmen y Silvia Echagüe y Leonor Olivera.

En casa de la novia será consagrado hoy el enlace de la señorita Amalia Mercedes Altamira con el señor Oscar Vivian Mallet.

Apadrinarán la unión la señora Octavia D. de Mallet y el señor José Antonio Altamira.

* * *

A mediados de mayo del año entrante se efectuará la boda de la señorita Emilia Senillosa con el señor Juan Agustín Pearson.

* * *

En la Sociedad de Beneficencia de la Capital se efectuó ayer la demostración que el cuerpo médico del Hospital Oftalmológico Santa Lucía tributaba a la señora Inés Dorrego de Unzué, a cuya iniciativa se debe la construcción de dicho nosocomio.

La señora de Unzué fué obsequiada con un artístico pergamino, siéndole ofrecida la demostración por el doctor Oyenard.

El pergamino lleva la siguiente dedicatoria:

"A la señora Inés Dorrego de Unzué durante su destacada presidencia que fué de labor extraordinaria y fecunda, en la Sociedad de Beneficencia de la Capital inició y dió término a la grandiosa construcción del nuevo Hospital Oftalmológico Santa Lucía, cuyo cuerpo médico, que ha visto realizado su más vivo anhelo, deja aquí constancia de toda su gratitud. Buenos Aires, diciembre de 1922".

* * *

El señor Rafael León y su señora Amalia Prando celebrarán su bodas de plata matrimoniales el 1o. del mes entrante.

Con tal motivo harán oficiar una misa en acción de gracias, y por la tarde recibirán a sus relaciones.

* * *

Será consagrado el 3 del mes entrante el enlace de la señorita Rebeca Beatriz Sohn con el señor Luciano Senac.

* * *

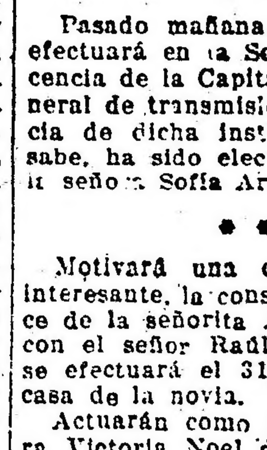

El 20 del corriente por la noche, se efectuara en el domicilio de la novia y en la mayor intimidad, el enlace de la Srta. Victoria R. Amadeo con el señor Ricardo S. Irúrzun.

En la ceremonia religiosa, que será bendecida por el R. P. Juan M. Piaget, serán padrinos, la señora Francisca Lanzaco de Gorriti, tía del novio y el señor Pedro Amadeo, padre de la novia.

En el casamiento civil, que se realizará el día anterior, serán testigos, por parte de la novia, los señores Manuel Pardiñas y Ernesto Regazzoni y por la del novio, los señores José Irúrzun (hijo) y el doctor Luis Bonifacio Lanzaco.

Presenciará la ceremonia, únicamente los parientes y relaciones más íntimas de los contrayentes.

Los novios, partirán para Mar del Plata, donde pasarán una temporada.

* * *

Pasado mañana, por la tarde, se efectuará en la Sociedad de Beneficencia de la Capital la asamblea general de transmisión de la presidencia de dicha institución. Según se sabe, ha sido electa para ese cargo la señora Sofía Arning de Bengolea.

* * *

Motivará una ceremonia nupcial interesante, la consagración del enlace de la señorita Aurora Costa Doll con el señor Raúl López Noel, que se efectuará el 31 del corriente en casa de la novia.

Actuarán como padrinos, la señora Victoria Noel de López y el señor Carlos Costa Doll.

Serán testigos del matrimonio civil, que se realizará el día anterior, los señores Julio Costa Paz y Maximino Trejo, por parte de la novia, y Martín Noel y Manuel Milone, por el novio.

* * *

Se ha formalizado el compromiso matrimonial de la señorita Nelly Sanders del Valle con el doctor Horacio L. Ferrando.

* * *

Un grupo de amigos bajo el patrocinio de la Sociedad Ex Alumnos del Colegio Siro-Argentino, ofrecerá el 28 del corriente un banquete en honor del doctor Jorge Ascensión Kairuz, con motivo de la terminación de sus estudios universitarios.

El acto se realizará en el restaurant Aus's Keller, Bmé. Mitre 650, a las 20.30 horas.

* * *

El 30 del corriente será consagrado en casa de la novia, el enlace de la señorita Celia Angueira Ruiz con el señor José M. Peláez, dando margen la ceremonia nupcial a una reunión muy interesante.

* * *

El enlace de la señorita Carlota Vierzi con el señor Julio C. Cabral será bendecido esta noche en casa de la novia, siendo padrinos, la señora Trinidad C. de Rojo y el señor Pedro Vierzi.

Actuarán como testigos del acto civil, los señores Rómulo Vierzi y Américo Molla.

* * *

Se ha formalizado el compromiso matrimonial de la señorita Luisa S. Salcedo con el señor Juan Mayoral

El enlace se efectuará en los primeros meses del año entrante.

* * *

El 5 de enero próximo contraerá enlace la señorita Amalia Villamayor Armeston con el señor Enrique Rosell Beltrán.

Serán padrinos de la ceremonia religiosa doña Ana Armeston de Villamayor, madre de la novia, y don Joaquín Rosell, padre del novio.

En el contrato civil darán sus firmas los señores ingeniero don Luis Monteverde, teniente coronel don Aníbal Villamayor y doctor don Luis Rodríguez Irigoyen, por parte de la novia, y por el novio, los señores doctor don Diego Arzeno, don Agustín Villamayor y don Ramón Rosell Beltrán.

* * *

En sufragio del alma de la señora Petrona Muñiz de Lanús se dirán misas mañana de 9 a 10 en el templo de Santo Domingo.

* * *

En el templo de San Nicolás de Bari se oficiarán misas mañana a las 11 en memoria de la señora Bernardina Molina de Didal.

* * *

En la capilla del establecimiento que posee el Patronato Español en la calle Federico Lacroze, la comisión directiva de dicha asociacion hará oficiar pasado mañana a las 10, una misa solemne para el feliz viaje de la presidenta, señora Luisa Canale de Cibrián que en breve partirá para Europa.

* * *

La boda de la señorita Jacinta Acosta con el doctor Alfredo J. Jordán será consagrada en el próximo mes de marzo.

* * *

De Adrogué:

Con el mejor éxito, se viene efectuando la kermesse, en el hotel La Delicia, a beneficio del hospital Lucio Meléndez, cuyas comisiones presiden la señora Angela G. de Bancalari y el doctor Silvio Pellerano.

Los numerosos kieskos instalados, con buen gusto, son muy visitados. Las reuniones proseguirán en las noches de los días 31 del corriente y 1o., 6, 7, 13 y 14 de enero.

Prestan su generoso concurso, para el mejor éxito, atendiendo las distintas diversiones, además de las personas nombradas, las siguientes: señoras de Portela y de González Moreno, señoritas: Margarita y Susana Portela Lagos, María Delicia López, Sara Valle Jonte y Sara Múscari, y señores: Enrique González Moreno, Aureliano Portela Lagos, A. González Venzano y Nicolás J. Herrera Calvo

—Durante los días 30 y 31 del corriente, se efectuará en los "courts', que la institución posee en el pueblo del mismo nombre un torneo de doubles mixed, a la americana, con handicap y abierto a todo jugador. Las inscripciones se han fijado en 5 $ la pareja y deberán hacerse hasta el 29 inclusive, en el domicilio del señor Hugo Mac Cay, U. T. 144 Adrogué.

* * *

En la iglesia de San Agustín será consagrada pasado mañana la boda de la señorita María Magdalena Andant con el señor Pablo Lernoud, actuando como padrinos el señor Jorge Andant, padre de la novia, y la señora María A. de Lernoud, madre del novio.

Los novios y padrinos entrarán acompañados del cortejo siguiente:

María B. de Andant con Armando Lernoud; Andrés Capelle con María Esther L. de Capelle; Alicia R. Z. de Lernoud con Julio Lernoud; María Luisa T. de Lernoud con Eduardo Lernoud; Margarita Andant con Juan B. Mulleady; María Isabel Mulleady con Fernando Lernoud; Margarita Lernoud con Jorge Andant (hijo); María Elena Andant con Marcelo Lernoud, y María Teresa Andant con Pablo Andant.

En el acto civil serán testigos los señores Andrés Capelle y Juan B. Mulleady, por parte de la novia, y los señores Julio y Eduardo Lernoud por parte del novio.

* * *

De Ameghino:

Ayer se ha formalizado en esta localidad el compromiso matrimonial de la señorita Ofelia Foppiano con el caballero Eusebio Acha, ambos estrechamente vinculados en nuestra sociedad.

El acontecimiento fué festejado en casa de la novia, recibiendo los futuros esposos saludos y felicitaciones.

* * *

De San Vicente.—

Se ha formalizado el compromiso matrimonial de la señorita Juana Corti con el señor Pablo Furbury.

Los novios que cuentan con generales simpatías en nuestra sociedad, han sido muy felicitados.

—Se han instalado en sus respectivas quintas el doctor Lucas López Cabanillas, Ricardo [illegible] Alfredo Casaravilla Vidal, etc.

—Para ésta el doctor Aníbal Tinardell.

* * *

De Lanús:

Mañana contraerá enlace la señorita María Martínez con el señor Edesio Mancebo.

Del acto civil serán testigos los señores Crispín Spinelli y V. R. Lascano.

* * *

Continúa enferma la señorita Pastora Lemos.

—Mejor la señora Delia Cobo de Rosas.

—Más aliviado el señor Alejandro Calvo

—Mejor la señora Delicia Barraza de Atucha.

—Más aliviada la señora Julieta Almanza de Devoto.

—Continúa enferma la señora Celia González de Aguirre

—Mejor la señorita María Amparo Sola.

CONFITERIA DEL AGUILA
CALLAO esq. SANTA FE — BUENOS AIRES
Unión Telefónica 0005 y 0810, Juncal — Coop. Telef. 2037, Central
Especialidad en artículos de Navidad, Año Nuevo y Reyes

AMARO MONTE CUDINE
ES EL MEJOR APERITIVO
UNICO CONCESIONARIO
GERONIMO BONOMI é hijo
CALLE BELGRANO 2260 BUENOS AIRES

CHINATO GARDA
es el mejor

INSTITUTO
"NICOLAS AVELLANEDA"
Venezuela 1051
Incorporado al Nacional Rivadavia.
Director: Aníbal B. Dastugue
(Ingeniero civil)
Aplazados e ingreso a las Facultades
Darán comienzo el 5 de enero
v. ener. 5

CREDITOS
Nuestra casa los acuerda en
DIEZ MESES,
sin recargo de precios y
SIN COBRARLE ANTICIPADA LA CUOTA INICIAL
PIDANOS SOLICITUDES
SASTRERIA - CONFECCIONES Y ARTICULOS GENERALES para hombres, jóvenes y niños.
MURO y Cia
BMÉ MITRE ESQ MAIPU
CREDITOS

Colores suaves y firmes
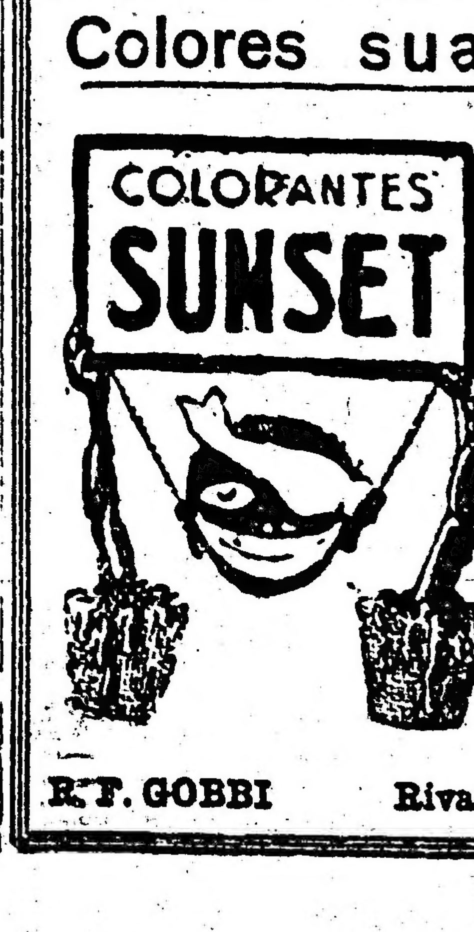

en el grado máximo de hermosura y exactamente del tono que se desee, se obtienen siempre con
SUNSET
Los colorantes perfectos que limpian completamente al teñir
R. F. GOBBI Rivadavia 926 Buenos Aires

ARTE - TEATROS - CINEMATOGRAFIA

Beneficio y estreno en el San Martín

Una función muy simpática promete ser la que se ha preparado para hoy en el San Martín por la compañía Arata-Simari-Franco.

Realiza en ella su función de gracia la joven y atrayente primera actriz de ese elenco, señorita Eva Franco, que es toda una bella promesa para la escena nacional, aun

LA PASTORA

Primera tiple cómica del San Martín y conocida también de nuestro público por haber actuado hace dos años en el teatro Comedia, sin dejar eso, de ser ya una realidad evidente.

La señorita Franco une a su clara inteligencia natural una vocación decidida y espontánea por la carrera que ha abrazado, de tal manera que los triunfos que ha conquistado hasta ahora, han de irse repitiendo más completos y amplios a medida que su actuación en la escena se vaya prolongando.

En el programa que se desarrollará hoy con motivo tan simpático, se estrenará (en vermouth) la comedia en dos cuadros de Armando Moock "La oración de la tarde" en la que la beneficiada tendrá a su cargo el rol de María Elena.

Por la noche se hará "El debut de la piba", "La oración de la tarde" y "Barranca abajo". La conocida actriz de carácter Herminia Mancini prestará su concurso en esta velada.

Debut de Nunzi

Será en el Coliseo Rivadavia (calle homónima No. 7800) en que la compañía italiana de dramas y comedias hará hoy su anunciado debut.

"Sotto al Vesuvio" y "Corona D'Oro" son las obras que integran el cartel con que se presentará el trashumante conjunto, en el citado teatro.

Ultimas

La compañía de la Opera dará entre hoy y mañana las últimas representaciones de la graciosa comedia de Ferlini y Mapatti "¿Trabajar?.... ¡Nunca!".

En la función del sábado se reprisará "M. Ferdinand Pontac", la aplaudida obra de Moock, con la que obtuviera Casaux su mejor interpretación.

La función de anteanoche en la Comedia

Tuvo lugar el martes por la noche, en el concurrido teatro de la calle Carlos Pellegrini, la anunciada función en honor y beneficio de Carmen Lamas, la aplaudida dama joven de la compañía que actúa allí.

En calidad de estreno, aunque no lo era del todo, se puso en escena en esa ocasión el sainete de Arniches el maestro Extremera, que ahora se titula "Mariquita la Espejo", y que original no recordamos se llamó anteriormente "La gentuza".

La interpretación de la agradable obrita fué correctísima, destacándose, sin embargo, en ella, la beneficiada, que hizo su papel de protagonista con verdadero dominio de la escena y absoluta desenvoltura.

Los aplausos no le fueron escatimados a la agraciada actriz en su noche, como tampoco los obsequios, que fueron numerosos e importantes.

Conservatorio Albéniz

Con una fiesta íntima dió por terminados los exámenes de fin de curso la prestigiosa institución musical que con tanto acierto dirige la señorita Pilar Maza.

Se distinguieron especialmente la señorita de la Escosura y la niña Nora Delando.

Ya hemos podido advertir en años anteriores el exquisito temperamento de la señorita Herminia Escosura, y su preciosa técnica, cualidades que le permiten identificarse con los autores españoles. Tanto Albéniz co-

DOS BATUTAS

Terés y Torres, los dos maestros del teatro Comedia, que con la batuta hacen las delicias del público, que los aplaude en toda ocasión.

mo Granados y Falla, hallaron en esta señorita un feliz y sincera intérprete.

En cuanto a Norita Belando, diremos que expresa en forma tan acabada cualquier literatura, que los que la escuchamos al año pasado pudimos apreciar el notable salto. Al principio creíamos encontrarnos en presencia de una alumna y cual sería nuestra sorpresa al saber que se trataba de Norita, que hacía tres años aun no había puesto los niños en el piano.

Es verdaderamente extraordinario el paso que ha dado; pues interpreta con toda sinceridad a Chopin, y sin esfuerzo aparente recorre los registros de la sonoridad apreciando los más íntimos detalles.

La señorita Burgueño recibió su diploma de profesora elemental, previo examen que mereció calurosas felicitaciones por sus estimables condiciones de técnica y de dicción.

La señorita Pilar Maza reveló una vez más sus condiciones interpretativas, distinguiéndose en las obras de Albéniz, Turina y Falla.

Compañía tradicionalista

El conjunto criollo que acaba de constituirse bajo la dirección de los hermanos José y Antonio Podestá ha resuelto hacer su debut en el Apolo el 4 del próximo enero.

"Hasta el zorro más matrero..."

Así se titula una pieza en un acto original del señor E. Duffet, que la compañía Panigazzi, que actúa en el teatro de Verano, estrenará mañana en ese escenario.

La fiesta del tango

Al baile que en breve realizará en su beneficio la Asociación Argentina de Autores y Compositores de Música, ha resuelto llamarle "La fiesta del tango". La orquesta para este baile estará formada por más de cien ejecutantes, figurando alrededor de 60 bandoneones de los más populares, los que unidos a los demás instrumentos formarán la cifra arriba mencionada. Habrá premios para las mejores parejas, así como para los disfraces donados por importantes casas de comercio de esta capital.

OPERA

Casaux en su papel de "Trabajar... Nunca" que ha celebrado las 50 representaciones y lleva camino de las 100.

En el Marconi

La compañía italiana de Tignani estrena hoy en vermouth la graciosa farsa de C. Soleri "Tómbola" que se repetirá en la 1a. de la noche.

Se prepara en este teatro el beneficio de Pierrito Fiori, una de las figuras más eficaces del conjunto.

Opera en el Excelsior

El 1o. de enero próximo debutará en el teatro Excelsior una compañía lírica italiana popularísima en la que figuran algunos cantantes conocidos como Pietro Novi, Velo Paltrieri, Angel De Giorgio y otros.

Este elenco actuará bajo la dirección de los maestros Liro Calloni y Adolfo Masso.

En el Apolo se realizará hoy el último estreno del año

Las activas huestes de Ratti (César exclusive), ofrecerán hoy en el Apolo el postrer estreno en esta temporada que pronto finiquitan.

Con una traducción clausuran su ciclo de estrenos. Se trata de la pieza cómica "El descuartizado", de Tristan Bernard, que ha sido adaptada por Fert a la escena nacional, con el título de "Los amores de Palito".

El estreno se ofrecerá en sección vermouth y se repetirá en segunda de la noche, con el reparto siguiente:

Rosario, Sara Nuvolone; Luisa, Celia Cordero; María, María Vitallaniá Pilar, Pelegrina Durán; Clara, Victoria Corsini; Palito, Pepe Ratti; Chaves, César Mariño; Casterán, Enrique Genovesi; Matoni, Raúl Castro; Piñedo, Samuel Giménez; Félix, Domingo Manía; Narbini, Ignacio Corsini; Pirotto, Luis Gutiérrez; Oficial, José Casabal; Agente 1o., Rafael Molina; Agente 2o., Luis Cataldo; Changador 1o., Antonio Ruiz; Changador 2o., Juan Díaz.

UNA ARTISTA PRECOZ

Se encuentra entre nosotros una artista precoz llamada "La Tarijeñita". Llega de Bolivia en busca de campo propicio para desenvolver sus inteligentes cualidades. Se trata de una niña, pues apenas cuenta con 8 años de edad.

Ha trabajado con todo éxito en los teatros de La Paz, Cochabamba y Sucre, en tierra de su patria, donde goza de una gran popularidad. Tiene las dotes naturales de vivacidad que la hacen triunfar fácilmente, a tal punto que el público que la ha visto y oído alguna vez, le dispensa una gran simpatía. Así ha ocurrido en la sala del teatro Florida, donde desempeñó papeles muy lucidos, con números de canto especialmente, que eran llamativos en el programa. Supo recoger ya muchos aplausos aquí, donde será dable verla triunfar e imponerse como se lo merece.

Dentro de poco se la contratará y tendremos entonces el gusto de anunciarlo, a fin de que puedan confirmarse ante la realidad de sus méritos todo lo que decimos de esta artista niña, que atrae apenas se la conoce, causando una verdadera sorpresa grata al espíritu por sus dotes superiores que las desenvuelve hábilmente en el trabajo.

"LA EPOCA"

Teatros y Variedades: véase el "Carnet del Viajero", de 1a. página.

EMPIRE THEATRE—Corrientes y Maipú.—Hoy, presentación de la pareja de danzas modernas Maud Gernys-Casimiro Aín, conjuntamente con la orquesta típica J. C. Bazán.—Hoy, estrenos: Sangre de luchador, Retribución.

PALACE THEATRE — Corrientes 737.—Hoy, a las 16.30 y 21: Las huellas en la nieve; a las 17.30 y 22: No hay que decirlo todo; a las 18.30 y 23: Resurrección.

GRAND SPLENDID THEATRE — Santa Fe 1860.—Hoy, de 16.30 a 18.30, todas vistas adecuadas para los niños: Mi media naranja, La ciudad de los divorcios, Un disfraz en la obscuridad; a las 18.30 y 23: Resurrección; a las 21: Las huellas en la nieve; a las 22: Huid de las sirenas.

SELECT — Suipacha 482. — Hoy, a las 16 y 21: El Rey, Daños y perjuicios, Como aman las mujeres.

CAPITOL THEATRE — Santa Fe 1845. —Hoy, a las 17, matinée infantil, 4 estrenos cómicos; a las 21: La media naranja, Juan Smith, Se ofrece un marido.

GAUMONT THEATRE — Rivadavia 1635 —Hoy, a las 16.20 y 21.20: Cara al Sur; a las 17.20 y 23.15: Retribución; a las 18.20 y 22.15: Film Revista argentina, La señora se divierte.

TEATRO PRINCESA — Suipacha 460.— Hoy, en cine continuado desde las 11: La chica de los apaches, Aguinaldo de amor, No beséis a la criada y Semanario Ford No. 25.

GENERAL BELGRANO—Cabildo 2165.— Hoy: La gran familia, Hermanas, Cómo aman las mujeres, Carlitos el atorrante.

PETIT PALERMO — Libertad 976. — Hoy: Norma la huerfanita, Bajo dos banderas.

SELECT LAVALLE — Lavalle 921.—Hoy: La moderna Cenicienta, Bajo dos banderas y divertida sección cómica.

MAJESTIC — Lavalle Núm. 853.—Hoy despedida de Los Santos Ferri. Debut de Matilde de Lara.—Estrenos: La chica de los apaches, Su esposo poeta, El espíritu de ayer.

ELECTRIC PALACE — Lavalle 836. — Hoy: Jugándose la vida, El refere, Príncipe sin miedo, Carlitos atorrante.

ETOILE PALACE — Corrientes 2759.— Hoy: Años de silencio, La llamada del Norte, El milagro de Manathan.

SELECT BUEN ORDEN. — Bernardo de Irigoyen 1521. — Hoy, tarde y noche: Luchas del corazón, Vida por vida, Siguiendo el rastro, La incógnita, Sección cómica.

SOLEIL — Hoy, éxito: Los Rosarinos, Felito.—Estrenos: Bajo dos banderas, Bravo entre bravos, De peón a millonario.

CINE CATALUÑA — Uruguay 2046 — Hoy: ¿Eres tú Isabel?, Los naipes mandan y gran sección cómica.

CINE ELITE — Cabildo 3241. — Hoy: Un hijo de Erin, El mayor derecho, El hogar de un hombre.

STANDARD THEATRE—Corrientes 2067. —Hoy, tarde: Cayena el bravo, El gendarme rojo, Frivolidad femenil y gran sección cómica. Noche: Beneficio.

THE AMERICAN PALACE. — Córdoba y Callao.—Hoy, a las 18.20 y 22.40: El hogar de una muñeca; a las 17.30 y 22: La ruleta del destino; a las 16.30 y 21: El cowboy.

CRYSTAL PALACE. — Corrientes 1550.— Hoy: Hermanas, La hija de Broadway, Una semana bárbara.

IMPERIAL CINE — Cangallo 171.—Hoy: Un duelo a muerte, La ciudad prohibida, La esposa del mandarín.

MIGNON PALACE — Lavalle Número 2435.— Hoy: Premio del desterrado, Fin de un cobarde, A milla por minuto.

CINE BOLIVAR — Bolívar número 1032. —Hoy: El guía salvador, El valle de los gigantes, Film Revista argentina.

CINE JOCKEL CLUB — Córdoba 2967.— Hoy: La dama de la colina, Sombras siniestras.

REAL CINE — Esmeralda 429. — Hoy, tarde y noche: Variado programa con estrenos.

CINE COLON DE FLORES — Nazca 456. —Diariamente estrenos. Variado y selecto programa cinematográfico.

CINE MODERNO — Hoy, tarde y noche: Variado programa con estrenos.

EXCURSIONES

REAL DE SAN CARLOS — Gran casino, hotel y balneario. — Hoy el "Helios" sale de la dársena Sur a las 9 de la noche y regresa a las 6 de la mañana. La cédula de identidad, libreta de enrolamiento o de matrimonio, con fotografía visada por la Dirección de Inmigración, son indispensables. Excursiones diurnas; Sesiones selectas de tarde. Los viernes y sábados el "Formosa" sale de la dársena Sur a las 10 de la mañana y regresa a las 8 de la noche. Excursiones familiares. Los domingos y festivos sale el "Helios" a las 10 de la mañana y regresa a las 8 de la noche. Se puede ir con el "Helios" y volver con el "Formosa" o vice-versa. Pasaje de ida y vuelta, $ 5 m/n.

Asamblea en la Asociación Wagneriana

La Comisión de la Asociación Wagneriana ha pasado a los socios de esta entidad la siguiente convocatoria:— De acuerdo con lo establecido con el art. 28 de los Estatutos, se convoca a usted a la asamblea general ordinaria que tendrá lugar en el local de esta Asociación (Rodríguez Peña 361) el viernes 29 del corriente a las 21.30. Se tratará en ella la siguiente orden del día: Lectura y aprobación del acta de la asamblea anterior. Lectura y aprobación de la memoria anual y balance del año en curso. Nombramiento de la comisión revisadora de cuentas y aprobación de las mismas.

Parravicini, enfermo

La feliz temporada que venía haciendo en el Solís de Montevideo la compañía del festejado actor Parravicini ha debido sufrir ayer una interrupción con motivo de la repentina indisposición acaecida a nuestro bufo máximo.

Felizmente los médicos que reconocieron a Parra opinaron que no había gravedad en su dolencia. A última hora el actor popular, había mejorado bastante.

Mañana en el Smart

La afortunada actuación de la compañía Cassnell-Lliri-Mansilla en el Smart, experimentará mañana viernes un nuevo repunte.

Será estrenada en la función de ese día la versión española de la comedia en 3 actos de Georges de Bouhelier "El carnaval de los niños".

En la función de hoy se repite "Con las alas rotas".

Hoy en la Comedia

La función de hoy en el teatro de Lamas será de "conmemoración" al día de la fecha.

En las dos últimas secciones nocturnas se realizará una gran inocentada que consistirá en una especial interpretación que se hará de "Las Corsarias". Luego en tercera se representará "Sanatorio del Amor" en cuya obra debutará la excéntrica norteamericana (?) Quimeta Bartomeu en su sensacional número "Las perlas luminosas".

En el Avenida estrenan mañana

"Las hijas del placer", fantasía de gran espectáculo en un acto y 8 cuadros, libro de Franco Padilla, música del maestro Terés, será puesta en escena mañana en el Avenida, después de haber sido ensayada cuidadosamente.

Cinematografía

"Las huellas en la nieve"

A los artistas del cine se les pide frecuentemente arriesgar sus vidas en empresas de carácter intrépido y aventurado, pero, si alguna vez dichos peligros han sido verdaderamente arriesgados, y ante los cuales la mayoría de los artistas hubieran retrocedido en ejecutarlos, es en la película "Las huellas de la nieve", que fué filmada por la Robertson-Cole en las desoladas regiones de los eternos hielos e inclemente intemperie del Norte del Canadá.

La joven actriz Jane Nowak y el viril actor Roy Stewart intervinieron en uno de los peligrosos accidentes durante la filmación de dicha película, que es una escena dramática, en la cual los protagonistas son lanzados de sus cabalgaduras en un torbellino cubierto de témpanos de hielo durante una violenta tormenta de nieve. Otros episodios de emoción enervante son una lucha que el protagonista sostiene con un oso enfurecido, y los cruentos combates que la heroína tiene que sostener con varios habitantes de aquella apartada comarca.

"Las huellas en la nieve", fué estrenada ayer en los salones Grand Splendid y Palace Theatre, por la empresa Max Glucksmann.

Se estrenan hoy las dos últimas actualidades de Gaumont

Las actualidades de Gaumont, cuya popularidad entre nuestro público se debe innegablemente al cuidado y a la variedad que revela su nutrida información mundial, nos ofrece en sus números 37 y 38 muchas notas de singular interés, entre las que merecen citarse principalmente. "Las grandes pruebas ciclistas", de París; "Las carreras por el Gran Premio de Ciclecars" en Francia; "La vuelta al mundo en un pequeñot yacht", de Inglaterra; "Los atletas en el concurso de la legión americana (fotografías tomadas con el aparato ultrarrápido) en EE. UU." y "Las grandes olimpíadas en Yugo-Eslavia".

La primera película de Gloria Swanson

He aquí como cuenta la gentil estrella su iniciación en el cine:

"Mi intervención en la primera película en que tomé parte ("Una canción a oscuras") fué tan insignificante, que no estuve ante el objetivo más que unos cuantos minutos.

Mi debut cinematográfico fué completamente inesperado. Vivía a la sazón en Chicago y mi tía, que conocía a uno de los directores de la empresa "Essanay" me llevó de visita al despacho de ese director, quien se mostró sumamente amable con nosotras y nos presentó al gerente de la empresa, que en aquellos momentos se encontraba algo escaso de personal para comenzar los trabajos de una nueva película.

Al regresar a mi casa aquella noche entusiasmada hablé a mi madre de mis deseos de ingresar en el cine, de ser una "estrella" famosa. Al principio mi madre se opuso a mis pretensiones, más al fin cedió y una mañana me presenté al estudio de la "Essanay", dispuesta a escalar las escarpadas cumbres de la gloria.

Mis ambiciones contrastaban notablemente con la insignificancia del papel que me confiaron. Tan insignificante era éste que cuando se estrenó la película tuve de verla dos veces para cerciorarme de que efectivamente estaba yo en ella.

Más tarde, conseguí un empleo de mayor categoría en la misma compañía, e interpreté papeles secundarios con toda regularidad.

Cuando llegé a California, después de haber permanecido algún tiempo en Nueva York, alejada del cine, tuve que volver a debutar de nuevo; pero mi experiencia en el estudio de la "Essanay" me sirvió de mucho, en opinión de mis directores.

La invención del cinematógrafo

A la hipótesis y conjuturas que se han hecho acerca de la invención del cinematógrafo, hay que añadir la siguiente, que traducimos de nuestro colega "Le Panorama", de Montreal (Canadá): "Los comienzos del cinematógrafo se remontan al año 1825. El aparato de la época se llamaba "taumatropo" y consistía en un disco, el cual se hacía girar rápidamente entre los dedos alrededor de un eje diametral de bramante. A este rudimentario aparato siguieron otros, más notables por sus nombres retumbantes que por su excelencia. El fenakistiscopio y el kinetoscopio son nombres hoy olvidados que señalan una época en la historia del cinematógrafo. El día 13 de febrero de 1894, los hermanos Augusto y Luis Lumiére inventaron el primer aparato reversible capaz de impresionar y proyectar fotografías movibles. La primera película hecha por los hermanos Lumiére fué la reproducción fotográfica de su establecimiento industrial en el momento de salir los obreros de los talleres. El 22 de marzo de 1895, el público de París contempló admirado la proyección de la primera película cinematográfica.

¿Wallace o Rodolfo?

Muchos entusiastas del arte mudo, sostienen que Rodolfo de Valentino ha eclipsado la fama y tiende a debilitar el brillo del ídolo actual: Wallace Reid.

¿Es posible?

Sí y no.

La figura de Valentino ostenta una arrogancia principesca, es gallarda, viril, tiene también a su favor un recurso inestimable — recién iniciase— y los buenos mozos como él, se imponen inmediatamente.

Tenemos explicado el por qué Reid puede temerle.

Empero los que admiramos sinceramente a Wally, aunque reconocemos la simpatía suma de Valentino, no podemos dejarnos influenciar por ella.

La elegancia, la fineza de Wallace Reid, no puede ser parangonada sin que derrótela con la figura de Valentino, atrayente por que es ruda. Wally posee el ademán de un aristócrata, Rodolfo en cambio da la impresión del inferior.

Valentino es el hombre, que no teme el rechazo de la amada, porque tiene la intuición de su superioridad física; Wally es la inercia, es suave, melifluo, conquista a la elegida, porque hábil conocedor de la idiosincracia femenina, sabe deslizar frases en su oído, que la persuadirán.

Luego si el latino posee en grado superlativo el don de la simpatía, Wally le supera también.

Pese a todo lo notificado, existen muchas personas — preferentemente en el bello sexo—que designarán a Valentino el favorito, porque la variedad siempre se impone, y "sobre gustos no hay nada escrito".

La cinematografía en el Japón

En el curso de los últimos años, las representaciones cinematográficas en el Japón son cada vez más populares. Los films extranjeros son los más apreciados por parte del público: en primer grado se hallan los de procedencia yanqui, vienen después los films italianos y alemanes.

Existen en el Japón 600 salas de proyección, las cuales dan espectáculos regulares y 2000 funciones intermitentes. Sobre esas 600 grandes salas, Tokio posee 50, Osaka 30, Kobe 15, Kyoto con 10.

Cada una de ellas puede contener de 500 a 1800 espectadores; el precio de entrada es bantante bajo (de 40 a 60 centavos en los mas populares) y el público es siempre numerosísimo.

Los 50 cines de Tokio venden anualmente 10.000.000 de entradas.

De esos 600 cinematógrafos, 350 pertenecen al gran trust Nipon Katsudoshahin Kabuschiki Kaiska. Este trust emplea con frecuencia esos salones para alquilarlos a otros explotadores; asimismo, provee las películas y las máquinas y ejerce un derecho de control sobre el espectáculo. Tiene dos estudios, uno en Kyoto y otro cerca de Tokio, también dispone de una centena de actores y una cincuentena de administradores, fotógrafos, etc.

Los aparatos de proyección son de origen japonés, de ordinario las grandes compañías, y los alquilan a diversos cines; el trust fabrica por su cuenta aparatos cinematográficos. Es posible que, decida alquilarlos en breve en el extranjero.

La vida de los microbios

Esto que parece cosa de magia es, sencillamente, un adelanto de la ciencia, puesta una vez más al servicio de la cinematografía. Mr. Horace D. Ashton, jefe del laboratorio de la "Argus Film", ofrece la vida e historia de los microbios, los cuales podemos ya ver sin necesidad de microscopio, y su traslado a la película. Los trabajos iniciales de "películas de microscopio" se hicieron en el Instituto Marey, de París; pero la guerra obligó a suspenderlos. Ashton quiso, entonces, comprar los aparatos destinados a aquel objeto, y el gobierno francés se opuso a que salieran del país. Sin embargo, él posee ya otros, y algunos cultivos que nunca tuvieron en Francia.

CERVEZA
PILSEN
(Marca BIECHERT)
En botellas o en chopp
Es siempre la mejor

Compañías Francesas de Navegación

Reconquista 433

Para BRASIL, LISBOA, VIGO y BURDEOS

"ALBA" . . . . . el 3 de enero
"MASSILIA" . . . . . el 5 de enero
"MEDUANA" . . . . . el 1o. de febrero

Para BRASIL, DAKAR, LAS PALMAS, MARSELLA y GENOVA

"PLATA" . . . . . el 30 de diciembre
"VALDIVIA" . . . . . el 15 de enero
"ALSINA" . . . . . el 10 de febrero
"PINCIO" . . . . . el 20 de febrero

Pola Negri, la excelente actriz de la Paramount

La operación es sencilla: la primera materia hay que buscarla a orillas de un pantano, entre el cieno, o en el lecho de un río, entre el légamo; basta una cucharada de légamo o de cieno vierte en un jarro con agua y algunas hierbas, musgo o berros, por ejemplo. Esa agua, aunque otra cosa se cree, no se pudre; la vida vegetal y la animal se contrabalancean, y la mantienen fresca. Mr. Ashton opera y explica así:

"Saquemos del fondo una gota de cieno y agua, y pongámosla sobre esta tapa de cristal; después, coloquemos sobre la gota esta placa de vidrio muy fino. Ya tenemos el microscopio, y el microbio dispone de espacio suficiente para sus evoluciones. Mirando a través de este simple tubo de latón, veo una hermosa "hidra morena". No la esperaba aquí. Vea usted cómo ondula y alarga sus tentáculos. En cuanto moví el cristal, se ha encogido casi hasta ser invisible". Entonces, míster Ashton colocó el microscopio en un marco especial que permite encajarlo en la cámara cinematográfica, de la cual parece formar parte — sólo en casos como éste — e hizo que un rayo de luz de una lámpara de arco, atravesando la placa de vidrio fino, llegase hasta la película de la cámara. En esa cámara hay una disposición especial que permite al operador vigilar la gota de agua, digámoslo así. Míster Ashton dijo por último: "Esta hidra morena formará parte de una película entre las de nuestra colección, para nuestro magazine que suele llevar tres o cuatro asuntos diferentes. Uno de ellos, por ejemplo, es la película tomada de dos "mackaws" que un socio nuestro cogió, mientras trabajaba, en el río Orinoco, de América del Sur." Y lo demás, también delicioso, que dijo Mr. Ashton no atañe al cinematógrafo.

David Wark Griffith y su nueva obra

"LA FLOR DEL AMOR"

Cuando David Wark Griffith lanza al mercado mundial una nueva producción, la espectativa es enorme. Y no puede ser de otro modo, desde que Griffith se ha colocado a una altura no alcanzada hasta ahora por director alguno.

Sus anteriores obras dan la pauta de lo que puede producir en el presente y futuro.

Por eso "La flor del amor" fué estrenada bajo una atmósfera expectante, no defraudando las esperanzas que de su triunfo existían.

La permanencia de los programas de los cines de Broadway en Nueva York, semanas enteras y los elogios de la prensa, fueron la evidencia del éxito. Griffith triunfó en toda la línea.

Esta es la producción que la United Artists South América Ltd. estrenará el 3 de enero en los principales cines.

"La flor del amor" es una lucha cruenta por la libertad personal, en defensa de una felicidad que le fué negada por la maldad de los hombres.

Los panoramas son de una excelencia pocas veces expuesta y de la maestría de Griffith, en esas ejecuciones habían sus producciones anteriores.

V. V.

BARRETA

El primer actor de la compañía que debuta en el teatro San Martín, conocido ya de nuestro público.

Champagne
George Goulet
REIMS
Es el preferido en las cortes de Inglaterra, España y Holanda.
Importadores Peters Hermanos
San Juan 2100 - Buenos Aires

GRATIS Médicos oculistas GRATIS
Sistema "SUVA"

SI QUIERE Vd. CONSERVAR SU VISTA compre sus anteojos en el INSTITUTO OPTICO OCULISTICO "SUVA", que es el primero y único en Buenos Aires que ofrece a Vd. el examen de su vista y receta GRATIS, prescripta legalmente por Médicos Oculistas en consultorios particulares. — Consultas de mañana y tarde.— Precio con derecho al examen médico y receta GRATIS:

Modelo No. 1
LENTES "SUBLIMEZ"
NOVEDAD
Lentes Sublime, oro 14 kilates, a . . . $ 15.-
Lentes Sublime, oro reforzado . . . $ 10.-
Lentes Sublime, de plata Suvá . . . $ 5.-

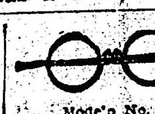

Modelo No. 5
ANTEOJOS CAREY
e imitación jaspeados
Anteojos Carey, redondos, a . . . $ 23.-
Anteojos Carey, ovalado, a . . . $ 20.-
Anteojos imitación, redondo y oval, a $ 11.-

Modelo No. 3
LENTES DE CAREY
e imitación jaspeados
Lentes Carey, resorte oro . . . $ 20.-
Lentes Carey, resorte acero . . . $ 16.-
Lentes imitación Carey, resorte acero, a $ 6.— y . . . $ 8.-

NOTA: Garantizamos que todos los artículos que ofrecemos son de la mejor fabricación y calidad. — Además TODAS las recetas son preparadas con cristales de primera calidad y LUJOS DE SEGURIDAD patentados, para evitar que se rompan.

EXCLUSIVIDAD DEL
SUVÁ — INSTITUTO OPTICO OCULISTICO — SUVÁ
350 — FLORIDA — 350

La casa cierra los sábados a las 12.30
No confundir el número
Los pedidos del interior se despachan en el día

CARRERAS DE CABALLOS

HIPODROMO ARGENTINO

La reunión del domingo

BREVES COMENTARIOS

La última reunión de carreras de la presente temporada, no cuenta con nada extraordinario, su programa ha reunido pocas inscripciones y el clásico Clausura, que le sirve de base, no deja de ser una carrera ordinaria a estar por los elementos que se aprestan a disputarlo.

Como hemos hecho costumbre haremos a continuación un ligero análisis de cada uno de los premios, con objeto de entresacar los que por sus performances y estado de preparación cuentan con mayores títulos, para inscribir sus nombres como ganadores.

La prueba inicial es para yeguas ganadoras, hasta de dos carreras no clásicas y si el lote vale nada, ni es tan numeroso como para que tengan las favoritas mayores contratiempos.

Ida, es la candidata obligada, después de la forma en que se viene conduciendo en todas sus presentaciones. La hija de Dijital, ha realizado ciertos progresos y tiene una carrera en extremo favorable.

Sor Belén, es la enemiga principal que lleva la favorita y la indicada a vencerla aprovechando la ventaja que recibe en el peso.

Mandasaya, es después de las citadas, la que puede adjudicarse el premio, si en esta oportunidad le da por responder a sus eejrcicios.

Entre Torche, que reaparece bien preparada, Friponnette, Progne y Estigia debe buscarse la ganadora de la carrera de potrancas, que todavía no han cruzado el disco victoriosas.

La hija de Your Majesty, se concepta en su ecurie como muy regular y como sus enemigas no son notabilidades, bien puede ser que salga de perdedora. Por lo pronto será de las más cotizadas.

Friponnette, es por sus performances la candidata que impone la lógica y se dividirá con la anterior las preferencias de la cátedra.

Progne y Estigia, si las favoritas tienen algún contratiempo, son las que están a punto de lograr su primer triunfo.

Un lindo lance puede estar a cargo de Susanita, que anda mucho en sus ejercicios.

A Romero, se le presenta una brillante oportunidad para cruzar el disco, en el lugar de los héroes. Después de su última carrera en la que se condujo honorablemente, no creemos que sean esos enemigos los llamados a dificultar su victoria.

Famoso, en el caso poco probable de que fracase el favorito, puede adjudicarse el triunfo.

Doria, que fué cuarto recientemente, tiene algunos partidarios.

Or fin, es la sorpresa.

La cuarta es una de las pruebas más complicadas del programa, pues son varios los que cuentan con probabilidades.

Orange Boy, es el que cuenta con más títulos para ser el ganador. Su última victoria ha sido una revelación de su gran estado de training y no creemos que en plazo tan breve haya decaído.

Lemún, es siempre enemigo, máxime teniendo en cuenta que está en la distancia que mejor se adopta a sus facultades.

Su Señoría, viene descansado a la prueba y, con el estado que se presentan siempre los pupilos de esa ecurie, ha de ocupar uno de los puestos de preferencia.

Kalfukir, reaparece en condiciones de aprovechar la gran ventaja que recibe en el peso de sus principales contrarios y desquitar en parte el tiempo que lleva perdido.

El lance puede ser Burlón.

El clásico Clausura, ha de resultar una de las pruebas más interesantes del programa, pues si bien se anuncia la deserción de algunos de los campeones que han ratificado su inscripción, quedarán no obstante los suficientes como para que resulte difícil dar, con el ganador.

Como ya nos hemos ocupado del clásico con anterioridad, hoy no haremos comentario alguno de la última carrera, con prima elevada del corriente año.

La de velocidad, para potrancas, es interesante en extremo puesto que el lote se presta a las posibles sorpresas que tan comunes son en carreras de tiro derecho.

Doña Chela, que se presenta bien preparada y cuyas ligerezas no se discuten, es una de las que cuentan con más partidarios. La hija de Amsterdam, si no se pone muy nerviosa en las cintas, es de las mejores candidatas.

Laya, por su segundo puesto de Saperlotte, después de haberlo vencido anteriormente, tiene muchas probabilidades de ser la ganadora.

Nebulosa XII y Solitaria, reaparecen y no hay para que decir, que lo hacen en condiciones de defender honrosamente sus colores respectivos.

Desdeñosa, que es muy veloz puede ser la sorpresa.

A pesar de la ventaja que dispensa a todos sus rivales, en el handicap de la milla es Paso Doble, el candidato que se destaca. El hijo de Ferrier, pasa por buen momento y es probable que agregue a su haber un nuevo triunfo.

Ciervo, es el enemigo más respetable que lleva el pupilo del stud Atucha J., y el llamado a vencerlo, al menor contratiempo que aquél tenga. Si a Ciervo, lo dejan disparar a su antojo, tal vez cuando quieran agarrarlo sea tarde.

Nudo y Rosy Queen, completan el lote de los que tiene chance en el encuentro y Teladí, se señala como el candidato de sport por la gran ventaja que recibe en el peso.

La prueba final es de aquellas que por mucho que se analicen, resulta un problema dar con el ganador.

Brincador, está corriendo una enormidad y como está en su tiro, puede repetir su última hazaña.

Matach, reaparece y deben tener en cuenta, los aficionados que ha sido el hijo de Carlos XII, uno de los buenos potrillos del año.

Juglar, va muy liviano y en esas condiciones, puede poner en apuros a los favoritos. A su caballeriza le merece ilimitada confianza.

Tartarín y Esdepaja, en estas pruebas, son siempre enemigos que no se pueden descuidar.

Poderosa, es el lance.

Estigia

REAPARECERA BIEN PREPARADA — TIENE UNA CORRIDA DE 1'33''

La representante del stud Un Coup, que con el buen reposo que se le ha dado se ha puesto hermosísima, hará su "rentrée" el próximo domingo en la prueba de potrancas perdedoras, donde para ganarla será necesario correr mucho.

Estigia que cuenta con una corrida de 1'33'' en 1500 metros, si responde a ese notable ejercicio, dará cuenta de Friponette que es la única adversaria de consideración que llevará en esa oportunidad.

Juglar

Y SU CORRIDA DE 2'39''

Resultará un formidable candidato en el handicap de fondo del próximo domingo este hijo de Your Majesty y Chocarrera, pues los progresos que ha realizado en estos últimos tiempos son verdaderamente sorprendentes.

El pupilo del entraineur Vicente Fernández en esa prueba tendrá que medirse con Musulmán, Brincador, que son los principales competidores de esa carrera y de quien recibe muchos kilos.

Doria — Miseltoe

SE LES TRABAJO EN 1000 MTS.

Estos dos pupilos del entraineur Pedro Baquero, que pasan por un buen momento en su preparación, fueran ejercitados esta mañana, apareados en 1000 metros, empleando 1' 3|5 en cubrir esa distancia.

Doria que era dirigido por S. Ruiz, cumplirá su compromiso en la reunión del próximo domingo y demás está decir que se desempeñará satisfactoriamente.

Miseltoe ha sido anotado para el sábado 6 de enero en una carrera que está a su completa disposición.

Epiro

EN REPOSO

Este hijo de Saint Wolf y Espírita que al hacer su rentree el domingo último en la carrera ganada por Infierno, no respondió a sus buenos ejercicios, ha sido declarado fortait para sus próximos compromisos del domingo y lunes. Aprovechará un breve reposo.

Aldeano

HA LLEGADO A MONTEVIDEO

El hijo de Yago II, que fué embarcado anteayer para Maroñas, ha llegado, sin novedad, a dicho punto.

Aldeano, que en las pruebas internacionales tendrá que medirse con los mejores caballos de aquellas pistas, tiene grandes partidarios en la vecina orilla.

Burlón

EN CONDICIONES DE ADJUDICARSE UNA CARRERA

Dado lo bien que viene conduciéndose en privado este hijo de Essling y su formidable performance producida en su último compromiso, donde como se recordará finalizó segundo a un pescuezo de Montaráz en 1'51'' los 1800 metros, de más está recomendarlo para cuando corra que será el próximo domingo en el premio Moloch, y donde llevará como adversarios a Su Señoría, Estampilla y Orange Boy.

Hipódromo Argentino

Damos a continuación el programa completo para la reunión a efectuarse el domingo próximo en el Hipódromo Argentino:

PREMIO LAST REASON
Distancia 1000 metros

Mandasaya 58 — Barricada 52
Ida 55 — Marbella 52
Palomita 55 — Sor Belén 52

PREMIO FAROL
Distancia 1500 metros

Torche 55 k. — Desirée 55
Progne 55 — Vana 55
Susanita 55 — Estigia 55
Le Samaritana 55 — Friponnette 55
Raquel 55 — Thebas 55
Talega 55 — Vengadora 55
Cadenilla 55

PREMIO DATILERO
Distancia 1000 metros

Remero 55 k. — Famoso 55
Or Fin 55 — Chaperón 55
Doria 55

PREMIO MOLOCH
Distancia 1800 metros

Lemún 57 k. — Estampilla 53
Su Señoría 56 — Pomar 51
Orange Boy 54 — Kalfukir 51
Burlón 53

PREMIO CLAUSURA
Distancia, 2200 metros

Tesón 59 — Mehemet Alí 50
Souville 59 k. — Nutriador 50
Suri 56 — Cintarazo 50
Camacho 50 — Charles Jacque 50
Pucará 50

PREMIO COROT
Distancia 1100 metros

Doña Chela 57 — Nueva Flor 54
Linda Tiple 57 — Piara 54
Nebulosa XII 57 — Desdeñosa 54
Laya 57 — Dandovida 54
Solitaria 54 — Firmeza XII 54

PREMIO TINGEL
Distancia 1600 metros

Paso Doble 59 k. — Lemun 53
Nudo 56 — Rosy Qeen 48
Ciervo 55 — Teladí 46
Pérfido 53

PREMIO CITOYEN
Distancia 2500 metros

Musulmán 60 k. — Matach 57
Esdepaja 58 — Kim 4[illegible]
Tartarín 58 — Fedora 47
Poderosa 58 — Juglar 46
Brincador 57

Mameluke

DISPUTARA EL PREMIO JOSE PEDRO RAMIREZ — ESTA NOTICIA HA CAUSADO BUEN EFECTO ENTRE LOS AFICIONADOS

El hijo de Mojinete, que en las pruebas internacionales de Montevideo tendrá, a no dudarlo, una figuración descollante, será embarcado mañana para ésa.

La noticia de la presencia del representante del stud Ayacucho, en el premio José Pedro Ramírez, ha causado verdadero interés entre los aficionados, desde el momento que esa importante prueba adquirirá más brillo con la presencia de un producto regular como el que nos ocupa.

Mameluke, fué tendido esta mañana en la vuelta de Palermo, a fin de que no quede aplomado en estos días que por motivo del viaje no podrá ser ejercitado.

Firmeza XII

TIENE UN SOBERBIO EJERCICIO

La prueba de potrancas ganadoras del próximo domingo se complica, pues, además de Desdeñosa, que tiene 1'6'', y Laya, que será la favorita, debemos mencionar especialmente a Firmeza XII, que en los últimos ejercicios a que ha sido sometida se ha desempeñado admirablemente, demostrando poseer velocidades extraordinarias.

En efecto, la hija de Carlos XII, fué corrida días pasados en 1.100, y aunque nuestro repórter no pudo tomar el tiempo exacto, por haber sido en la recta, pero al final impresionó favorablemente, pues marcó en los 300 metros últimos 17'' 2|5.

Stud Book

La secretaría del Stud Book nos comunica los siguientes informes sobre animales muertos:

Aniceto (1921), por Verdun y Anisette, por Star Ruby; Bisoño (1922), por Irigoyen o Saint Wolf y Basilea, por Diamond Jubilée, Carmine (1905), por Ladas y Carmela, por Saint Serf; Cocoa (1908), por Simonside y Heroína, por Acherón; En Broma (1916), por Américo y Ega, por Bay Ronald; Foxi (1910), por Durio y Fátima, por El Amigo; Hollis, 1922, por Charming y Lucky France, por Almondell; Intrépido (1921), por Briand y Ofensiva II, por Le Samaritain; Juiciosa (1920), por Let Fly y Juventa, por Jardy; La Comadrona (1922), por Gay Simón y La Comadre, por Buenos Aires; Madeja II (1916), por Don Dinero y Eufalia, por Ercildoune; Miss Ormo (1904), por Orme y Miss Archer, por Herald; Pobreza (1922), por Escamillo o Rodil y Poverty, por Pride; Poppy (1905), por Royal Hampton y Pagoda, por Persimmon; Valeriana, 1902, por Amazón y Valerie, por Saxifrage.

Cambio de nombre—Sispitt (1920), por Let Fly y Sister Betty, por el de Riquísimo.

Las internacionales de Maroñas

El próximo lunes dará comienzo en Maroñas las pruebas clásicas de importancia.

Damos en seguida los probables competidores del

PREMIO VERONA

Revellión 57 kilos, A. G. Boreas.
Zairo 57, J. Silveyra.
Solitaria 51, J. R. Montero.
Melancólica 43, B. Gómez.
Bobs 48, P. C. Moreno.
Tetis 48, P. Batista.
Mala Compra 46, H. P. Cía.
Kia King 46, M. Di Biassi.
Whirlesca 46, J. López.
La Lista 46, J. Batista.
Mari Pepa 46, F. A. Gómez.

PREMIO JOSE PEDRO RAMIREZ

Probables competidores y montas
Aldeano 61 kilos, D. Torterolo.
Mameluke 54, M. Acosta.
Stayer 54, P. C. Moreno.
El Cubano 54, M. Tapia.
Richmond 54, B. Gómez.
Pilmayquén 52, I. Leguísamo.

La carrera internacional adquiere a último momento una importancia relativa, conocida la resolución del stud Ayacucho de enviar a Mameluke.

El encuentro del hijo de Mojinete con Aldeano, Pilmayquén y los tres con El Cubano, Stayer, etc., reanima los ánimos algo apagados por el escaso interés que existía.

Algunos ejercicios

Richmond (B. Gómez), y Partagás (F. A. Gómez), 2.800 metros en 3'3'' 1|5.

Ultimos 2.200 metros en 2'28'' 2|5. 1.600 en 1'43'' 2|5, 1.000 en 1'4'', 700 en 45'' 3|5, 300 en 19'' 2|5 y los 200 en 18''. Al final dominó Partagás, que recibía ventaja de su compañero.

El Cubano (M. Tapia), y Daltón (H. P. Cía), 800 en 47'' 2|5. Dominó fácilmente El Cubano.

La Patrie

ES UNA HIJA DE DUSTY MILLER Y LA LEY

Ha sido inscripta para la reunión del sábado 6 de enero esta potranca hija de Dusty Miller y La Ley, que la semana pasada habíamos anunciado como probable concurrente de la primera prueba de productos.

Esta media hermana de Leteo, dirigida por E. Ruiz, tiene una corrida a la par de Morada, en la que demostró ser sumamente veloz.

Ramón Pelletier

NO ACEPTA LA PRIMERA MONTA DE LAS CABALLERIZAS DE NACIANO MORENO

El jockey oficial de Rico, a pesar de la formidable campaña realizada por el hijo de Picacero en el corriente año, y de las brillantes perspectivas que tiene para el año próximo, no ha querido obligarse como primera monta del entraineur Naciano Moreno.

Ha aceptado el ofrecimiento, pero reservándose cierta libertad para cuando juzgue conveniente reemplazar alguna monta de poca chance por otra mejor que se le ofrezca.

Inscripciones

Para la reunión a efectuarse en Palermo el sábado 6 de enero (feriado) se han hecho las siguientes inscripciones:

Premio Dairy Man, distancia 1600 metros. — Espartizal, Alaska, Radamanto, Miseltoe.

Premio Palaciana, distancia 1700 metros. — Clavada, Sandipá, Talega, Piola, La Tremouville, Glicenia, Torche.

Premio Arrozín, distancia 1800 metros. — Or Fin, Favorito, Doria, Méndez Núñez.

Premio Saxe, distancia 1800 metros. — Zagala, Lady Jubilee, Supremacía, Rosa Roja, Malquerida, Sidonia, Telilla, Estampilla.

Premio Jaipur, distancia 800 metros. — Gentileza, Odonell, Orl, Abolengo, La Patria, El Regente, Polvorosa, Vogana, Quitador, Onerosa, Charro, Oración.

Premio Máuser, distancia 2000 metros. — Callejero, Yuyo Moro, Mehemet Alí.

Premio Utrecht distancia 1600 metros. — El Dante, Winged, Pérfido.

Premio Diantre, distancia 2500 metros. — Tabobá, Fonti, Esdepaja, Kim, Poderosa, Souville, Orange Boy, Charge, Musulmán, Su Señoría, Brown.

Jockey Club de Montevideo

El programa de entradas para el próximo mes de enero. — Se anuncia nueve reuniones de carreras.

En el hipódromo de Maroñas se efectuarán en el próximo mes de enero, reuniones en los días 1.o, 6, 7, 13, 14, 20, 21, 27 y 28 es decir domingos, feriados y los sábados.

Las condiciones de los programas clásicos ya han sido dadas a conocer en su debida oportunidad. En los programas de los días sábados solo figuran seis pruebas entre ellas, una reservada para militares.

Esas reuniones han sido dotadas de premios relativos a su importancia, pero la esperanza de contar con elementos de nuestras caballerizas puede descontarse, visto el fracaso de las últimas inscripciones de Palermo, entre ellas las efectuadas anoche, donde se nota una falta absoluta de caballos.

En Montevideo no se considerará llenada una carrera, sino con un número de seis inscripciones.

La primera campaña de Rico ha terminado

EL HIJO DE PICACERO HA QUEDADO CONSAGRADO COMO UN PRODUCTO SUPERIOR

Para los detractores del invicto, había en su camino una sola duda, y era la de saber si era capaz de vencer a Mameluke en una nueva oportunidad. Esta se presentó el domingo último, en el clásico Capital, y de ese resultado se pudo sacar en consecuencia que Rico era más grande de lo que se le suponía. En lo que respecta a que ha tenido que compartir el premio con Aldeano, ya son bien conocidas las razones que han influído para ello.

La forma violenta en que se le obligó, extremándosele en una lucha prematura, ha sido el error fundamental, pero un factor no menos importante y aun más criticable, ha sido la maniobra del jockey Pelletier en la recta final, detalle que a muchos ha escapado, pero que ha sido bien comprobado por los aficionados que presenciaban la carrera desde las tribunas populares. Esos sobrios espectadores, y tan desinteresados como entusiastas partidarios de todo caballo, que como Rico, entra a pertenecerles como si fuera cosa propia pudieron dominar que al darse vuelta su piloto para divisar donde vería Aldeano (que en ese momento estaba a sus espaldas separado por unos cinco o seis cuerpos) al aflojarle el cuerpo levantó la cabeza y dejó la carrera, como si ya considerara que estaba terminado el trayecto. Por eso cuando se trató de rehacerlo en un momento de sorpresa y en un organismo ya fatigado, no fué posible, y sólo el disco que se aproximó pudo salvar al crack de una caída tan injusta.

El representante del stud Condal ya ha terminado su primera campaña y su entraineur lo ha puesto a medio training, y no tenemos la menor duda que el año próximo, ya sea en contra de Mameluke, Brown o Don Padilla responderá a sus grandes medios y a los prestigios que con toda honra ha conquistado.

Desdeñosa

En su compromiso del próximo domingo

No hay duda de que si esta hija de Diamond Jubilée, responde a su última y notable performance en pos de Coronadora, y a su excelente corrida de 1'6'' resultará poco menos que imposible el vencerla en su compromiso del próximo domingo, a pesar de que llevará serios adversarios en Laya y Doña Chela.

Desdeñosa corre en la actualidad más que nunca, y a su caballeriza le merece ilimitada confianza en esa carrera.

Hipódromo de La Plata

Programas completos, depurados de forfaits, para las reuniones de los días domingo 31 del corriente y lunes 1.o de enero:

Día 31

Premio Gaseosa, distancia 1000 metros: Gracia Plena 57 kilos, Courtesy 57, Radoline 57, Hincapié 54.

Premio Gaulois, distancia 1500 metros: Bendito II 56 kilos, Colmo 56, El Condenado 56, Big Bug 56, Salerno 56, Ferry Boat 56.

Premio Gavroche, distancia 1300 metros: Cerdeña 57 kilos, Amapola 54, Maestra 54, Imperiale 54, Brumosa 54.

Premio Gay Bob, distancia 1400 metros: El Corral 58 kilos, Gay Bob 58, Girole 54, Lens 54.

Premio Gay Bronce, distancia 1400 metros: Jaipur 54 kilos, Fortal 53, Intrigante II 52, Legendario 50, Porvenir 50, Seisén 48.

Premio Gay Didda, distancia 1700 metros: Baisalea 56 kilos, El Mollo 56, Menard 55, Meltoval 55, Sufra 52, Proel 52, Arc en Ciel 52, Mil Más 52, Bienllegada 50, No Es Verdad 50, Dionea 50.

Premio General Brazlloff, distancia 2000 metros: Next 59 kilos, Nut Cracker 53, Ambassador 50, Some Day 50, Matacán 49, Dairy Man 47, El Loco 47, Festivo 42.

Día 1.o

Premio Hollis, distancia 1300 metros: Sóla Mía 56 kilos, Torreja 56, Mi Tormento 56, Teodora 55, Sensation 56, Peggie 56, La Huera 56, Hincapié 56.

Premio Hondazo, distancia 1400 metros: Petit Gris 56 kilos, Henry White 56, Colmo 56, El Condenado 56, Sin Pereza 56, Sanguinario 56.

Premio Hudson, distancia 1100 metros: Albeador 56 kilos, Toto 56, Legionario 56, Veguero 56, Day by Day 56, Mil Más, 56, Ancalilo 56, Trapisonda 54.

Premio Huelcupén, distancia 1400 metros: Irónico 57 kilos, Rapier 57, Marol 57, Tandilero 57, Nenia 57, Onlymine 54, Colmo 54, Imperiale 52.

Premio Humital, distancia 1300 metros: Cordiale 58 kilos, Ratisbona 55, Cuzquita 49, Cupla 48, Marchlight 48, Naranjada 48.

Premio Huracán, distancia 1200 metros: Intrigante II 57 kilos, Seisén 57, Pericón 54, Day by Day 54, Cupla 52, Grace Darling 52.

Premio Hurguete, distancia 1600 metros: Lanzostín 57 kilos, Don Domingo 56, Matacán 51, Dairy Man 50, Some Day 50, Bien 47, Legendario 46, El molle 43.

Ya apareció el
"Album Presidencial de la Reorganización Nacional"
1916-1922 EDICION DE LUJO
Contiene la enorme tarea realizada en lo político, social y económico por la histórica presidencia del Dr. Yrigoyen, comentada y con notas gráficas y estadísticas de incalculable interés; principales leyes sancionadas por el Congreso, durante aquel período; situación financiera, movimiento demográfico, labor de los distintos Ministerios, documentación completa sobre la actitud argentina en Ginebra, mensajes y proyectos enviados a las Cámaras y juicios sobre el Dr. Yrigoyen expresados por las personalidades extranjeras que nos han visitado.
Notas artísticas y deportivas.
Pedido de ejemplares, a la Administración del Album. — Victoria 618

Domingo 31
TREN ESPECIAL DE PEREGRINOS A LUJAN
El F. C. O. ha resuelto hacer correr el próximo domingo, 31 del actual, y todos los domingos subsiguientes hasta nuevo aviso, un tren especial de Peregrinos a Luján (estación Basílica), que partirá de la estación ONCE a las 6.50 horas y regresará de la estación Basílica a las 16.35 horas, sin parada, tanto a la ida como a la vuelta, en ninguna estación intermedia, para cuyo tren se expenderán boletos a la tarifa reducida de $ 2.— m|n., para adultos y $ 1.— m|n., para niños menores de 12 años de edad.

USE FLUIDO MANCHESTER
ANTISARNICO Y DESINFECTANTE
CURA LAS HERIDAS MATA LOS GUSANOS

HORTA Y Cía.
FABRICA DE MEDALLAS
GRABADOS, ORFEBRERIA
Y FUNDICION ARTISTICA.
B.ME MITRE 744 B. AIRES
PIDAN NUESTROS CATALOGOS

Dr. Fernández Castro
OJOS ANTEOJOS OPERACIONES. — Oculista del Hospital Oftalmológico Santa Lucía. — Jefe del servicio en el Hospital Fernández
DEFENSA 681 - Consultas de 14 a 16

GINEBRA
TRIUNFA DESDE EL AÑO 1575
BOLS

Cía. Platense de Electricidad
SIEMENS SCHUCKERT S. A.
Casa Central Bdo de Irigoyen 330
Talleres Velez Sarsfield 316
Sucursales: Rosario, (Córdoba 911) Tucumán, (Las Heras 750)
R. WOLF A. G.
Magdeburg-Buckau, Akt. Ges.
Semifijas de vapor recalentado de 10 a 100 caballos.
Utilización de toda clase de combustibles
Inmejorable economía de consumo
Pidan catálogos y presupuestos para las instalaciones completas

AUTOMOVIL HAYNES 25 45 HP. Especial para campo. A toda prueba. Se vende: Alsina 2681 U. T. 2[illegible]

EN VENTA en esta Administración papel de diarios usados.

LA INMOBILIARIA
PRIMERA COMPAÑIA ARGENTINA DE SEGUROS GENERALES
FUNDADA EN 1893
Capital Reservas y Rentas $ 15.644.120.95
Local Provisorio: SARMIENTO 632

PARQUE JAPONES
CALLAO Y ALEM U. T. 2170 Juncal
ABIERTO TODAS LAS NOCHES
DOMINGOS Y FESTIVOS
TARDE Y NOCHE
Martes y Viernes - Noches de moda
TEATRO Y ATRACTIVOS
CONCIERTOS SINFONICOS
LA BELLA MERMAIDA
(Salto de 25 metros de altura a un tanque de agua)
ENTRADA $ 1.—
Con teatro y una atracción

Mundo Comercial

BOLSA DE COMERCIO

Primera rueda

Cédula Hipotecaria Argentina, al contado, 56.500 a 100.80, 1.000 a 101, fin de mes, 81.875 a 100.80; 1a. serie, fin de mes, 3.500 a 98.80; 2a. serie, fin de mes, 7.000 a 95.50; 5a. serie, al contado, 2.500 a 94; fin de mes, 5.200 a 94; 7a. serie, al contado, 80.000 a 92.90, fin de mes, 106.600 a 93; 8a. serie, al contado, 2.000 a 93.10, fin de mes, 13.000 a 93.20; 9a. serie, al contado, 10.000 a 93.60, fin de mes, 9.000 a 93.40; 10a. serie, al contado, 90.000 a 93.40; 11a. serie, fin de mes, 29.500 a 91.90; 12a. serie, al contado, 4.000 a 92, fin de mes, 3.000 a 92; 13a. serie, al contado, 3.200 a 91.80, 3.000 a 92, fin de mes, 20.500 a 91.70, 50.000 a 91.80, 20.000 a 91.90; 14a. serie, al contado, 12.000 a 91.80, fin de mes, 25.000 a 91.80, 50.500 a 91.90; 15a. serie, al contado, 30.900, 50.000 a 90.80, 39.500 a 90.90, 5.000 a 90.80, 18.000 a 90.90, 35.000 a 92, fin de mes, 2.135.000 a 90.70, 140.000 a 90.80, 145.000 a 90.90, 50.000 a 91, 61.600 a 90.90, enero 2, 20.000 a 90.90.

Cédulas Nacionales, serie K, fin de mes, 2.000 a 96; serie L, febrero 15, 1.500 a 100.

Crédito Argentino 1905, fin de mes 24.300 a 85.50.

Id 1911, fin de mes, 180.000 a 85.40.

Id 1917, al contado 5.000 a 83.

Emp. 1911, fin de mes, 20.400 a 75.

Bonos Pavimentación (rem.), al contado, 1.000 a 96.

Id (rem.), 9142, fin de mes, 10.000 a 86.90.

Oblig. Banco Provincia, fin de mes, 3.000 a 72.50.

Escolar B. A., fin de mes, 6.000 a 84.50.

Caminos Afirmados, fin de mes, 20.000 a 74.

Deuda Municipal 7 o|o, fin de mes, 105.300 a 102.

Bonos Banco Provincia, fin de mes, 34.200 a 93.40.

Banco Hogar (Int.), al contado, 240 a 45.

Banco Español, enero 2, 30 a 98.50; enero 10, 100 a 98.50.

Banco Francés, al contado, 25 a 43, febrero 15, 100 a 43.20.

Astra, fin de mes, 150 a 70.50.

Puerto S. Nicolás, fin de mes, 700 a 34.60, 600 a 36.50, 200 a 36.40, 1.000 a 36.50, 200 a 36.40; enero 31, 500 a 36.80.

MERCADO DE CAMBIOS

Primera rueda

Sin operaciones.

PRECIOS OFICIALES

	$ oro	$ m|n.
Libras	44 13|32	12 2832
Francos	11.88	0.1910
Belgas	12.90	0.1762
Suizos	4.52 1|2	0.5023
Florines	2.16 1|2	1.0498
Liras	17.—	0 1335
Marcos	6300.—	0.03619
Pesetas	5.47	0.4155
Dólares	116.20	2.6409
Reis	36.900	0.3104
Montev.	7 o|o	2.2658

VALORES EN COMPRA VENTA

Solicitados:
Empréstito Francés 6 o|o.
Ofrecidos:
Mercado de Frutos, Cía. Gral. de Fósforos, Club Mar del Plata.

MERCADO DE CEREALES A TERMINO

Primera rueda

Trigo. — Entrega en febrero, No. 1, 600 toneladas a 11.62, sobre dársena.

Entrega en marzo, No. 1, 600 toneladas a 11.70, 200 a 11.69, 800 a 11.70, 200 a 11.71, sobre dársena.

Maíz. — Entrega en enero, 200 toneladas a 8.12, 600 a 8.15, sobre dársena.

Entrega en febrero, 200 toneladas a 8.36, 400 a 8.38, sobre dársena.

Entrega en marzo, 200 toneladas a 8.52, sobre dársena.

Lino. — Entrega en febrero, 200 toneladas a 17.02, 200 a 17, 100 a 17.05, 100 a 17.07, sobre dársena.

Entrega en marzo, 500 toneladas a 16.90, 300 a 16.95, sobre dársena.

Entrega en mayo, 500 toneladas a 17, sobre dársena.

BOLSA DE LA PRODUCCION ARGENTINA

Primera rueda

Trigo — 300 toneladas para febrero a 11.61.

Lino — 200 toneladas para febrero a 16.90.

MERCADO A TERMINO DE ROSARIO

Primera rueda

Maíz — Entrega en enero 1.000 toneladas a 8.10; entrega en marzo, 200 toneladas a 7.55.

Lino. — Entrega en enero, 100 toneladas a 17.55; entrega en febrero, 100 toneladas a 16.95.

BOLSA DE CEREALES DE SANTA FE

Primera rueda

Lino — Entrega en enero, 200 toneladas a 17.10.

MERCADO CENTRAL DE FRUTOS

Ventas de hoy

Lana fina. — 3000 kilos a pesos 16.00; 2000 a 15.00.

Cruza fina. — 6000 kilos a pesos 18.00, 2000 a 17.50; 3000 a 17.00; 400 a 16.00; 2000 a 15.00.

Cruza fina y mediana. — 1000 kilos a 17.00; 1000 a 16.00; 2000 a 15.00.

Cruza fina, mediana y gruesa. — 4000 kilos a pesos 11.50.

Cruza mediana. — 1000 a 16.50; 2000 a 15.00; 5000 a 14.00; 2000 a 13.00; 3000 a 12.50; 4000 a 12.00.

Lana cruza fina. — 3000 kilos a pesos 14.50; 6000 a 14.00.

Cruza gruesa. — 3000 kilos a pesos 9.80; 25.000 a 9.70; 22.000 a 9.50; 5000 a 9.30; 12.000 a 9.00; 16.000 a 8.8; 7000 a 8.70; 10.000 a 8.6; 12.000 a 8.50; 15.000 a 8.40; 15.000 a 8.30; 10.000 a 8.20; 5000 a 8.10.

Pieles lanares, estación consumo. — 50 kilos pesos 0.86; 1000 a 0.85; 3000 a 0.82; 2000 a 0.80; 1000 a 0.77; 1500 a 0.75; 1500 a 0.72; 1500 a 0.70; 1000 a 0.67; 1000 a 0.65.

Desecho. — 500 kilos a pesos 0.66; 1.500 a 0.65 3500 a 0.62 2500 a 060; 1000 a 0.57; 2500 a 0.52.

Patagones. — 50 cueros a peso 12.00.

Chaqueños. — 50 cueros a pesos 5.50.

Plumas. — 20 kilos a pesos 10.00; 10 a 4.80.

Nutria. — 15 kilos a pesos 15.00; 16 a 12.50.

Zorros. — 50 cueros a pesos 5.50; 100 a 3.20; 20 a 2.50.

Zorrinos. 80 cueros a pesos 0.80; 50 a 0.40.

Sebo derretido. — 30, a pesos 3.50.

Lana entrada. — 551.592 kilos.
Salida. — 519.547 kilos.

BOLSA DE CEREALES

VENTAS EFECTUADAS HOY

Trigo varias clases (nuevo): 760 bolsas en Once a 12.30, 305 a 12.30, S. y Bercetche; 145 en Sola a 12, 280 a 12, Palacios Hnos.; 386 en Once a 12, A. Bellini y Ca.; 300 a 12.30, F. Bascarán; 625 a llegar a dársena a 12, Aguirre Hnos.; 600 en Once a 11.40, F. Kehr; 540 a 11.35, T. P. y H. Ojea.

Trigo varias clases (viejo): 62 bolsas en Once a 12.20 $, B. y Laguía; 299 en Sola a 11.70, A. Kuker; 433 a 11.60, A. Rinaldi; 206 en Once a 10.80, Carlos Rossell; 490 a 10.80, Saint, Frères.

Trigo tangaro: 64 bolsas en Once a pesos 11.40, Saint Frères.

Maíz amarillo: 400 bolsas en Bs. Aires a 7.90 $, Mendez Hnos. y Cía.; 126 en Once a 7.90, M. Fojón; 281 en Sola a 7.85, Palacios Hnos.; 635 en Once a 7.80, Unzué, Alzaga y Cía.; 622 a 7.80, J. Andreu y Cía.; 400 a 7.80, F. Kehr; 317 a 7.80, Alonso y Blaquier; 305 en Palermo a 7.80, 164 en Once a 7.80, Bracchi Hnos.; 414 a 7.85, Benvenuto Hnos.; 290 en Pte. Alsina a 7.80, S. Elissalt; 505 en Once a 7.90, Duggan Hnos.; 403 en Bs. Aires a 7.70, A. Véiaz y Cía.; 300 en Once a 7.70, F. Kehr; 339 en Sola a 7.70, Gabino Rodriguez; 612 en Once a 7.70, J. Kantor; 375 a 7.50, A. Véiaz y Cía.; 319 en Sola a 7.50, De Lellis y Fages; 221 en Once a 7.30, W. García y Cía.; 730 en Sola a 7.20, S. y Bercetche; 495 en Dep. dársena a 7.25 230 a 7, A. Kuker; 192 en Once a 6.70, E. J. Calvo y Cía.

Maíz colorado: 164 bolsas en Once a 7.90 $, Bracchi Hnos.

Maíz americano: 165 bolsas en Pte. Alsina a 7.60 $, S. Elissalt; 230 a 6.90, T. P. y H. Ojea.

Maíz moroche: 54 bolsas en Once a pesos 8.10, M. Fojón; 240 en Pte. Alsina a 7.75, T. P. y H. Ojea; 250 en Dep. a 7.70, Benvenuto Hnos.; 307 en Once a 6.50, M. Rizzolo y Cía.

Avena: 160 bolsas en Sola a 8 $, Méndez Hnos. y Cía.; 928 a 7.80, Santamarina e Hijos; 200 a 7.70, Palacios Hnos.; 540 en Once a 7.70, 463 a 7.70, Carlos Rossell; 560 a 7.70, Suc. Sansot; 180 en Sola a 7.50, De Lellis y Fages; 544 a 7.50, P. y A. Lanusse; 544 en Once a 7.60, 616 a 7.60, J. S. Prescott y Ca.; 400 a 7.50, José Ferrero; 490 a 7.50, T. P. y H. Ojea; 582 en Sola a 7.50, Santamarina e hijos; 350 en Once a 7.60, F. Kehr; 2003 en Sola a 7.45, Pedro Volpachio; 421 en Bs. Aires a 7.40, 406 a 7.40, Avalos Salazar y Ca.; 130 en Once a 7.40, S. y Bercetche; 311 en Sola a 7.40, Chapar y Ca.; 580 en Once a 7.40, J. Andreu y Ca.; 455 en Once a 7.40, E. Piccolini y Ca.; 540 a 7.50, A. Alonso (hijo); 291 a 7.35, 260 a 7.35, Devoto Ltda.; 320 a 7.35, 700 a 7.35, 500 en Sola a 7.35, 520 a 7.35, Oscarnou y Ca.; 74 en Palermo a 7.30, E. Lutjohann; 250 en Sola a 7.40, Santamarina e hijos; 600 a 7.30, Aguirre Hnos.; 505 a 7.30, S. y Bercetche; 150 a 7.30, F. Kehr; 495 en Once a 7.30, Carlos Rossell; 154 a 7.30, Juan Lalor; 642 a 7.25, Gnecco y Bloch; 126 a 7.25, E. Lutjohann; 470 a 7.20, A. Alonso (hijo); 367 en Buenos Aires a 7.20, Mantel y Ca.; 180 en Sola a 7.25, 370 en Once a 7.25, H. Ferro; 140 en Sola a 7.20, 257 a 7.20, De Lellis y Fages Hnos.; 395 en Once a 7.20, L. Scala y Ca.; 520 a 7.20, R. G. Lértora; 400 a 7.20, Benvenuto Hnos.; 256 en Once a 7.20, Goñi e hijos; 570 en Sola a 7.20, Santamarina e hijos; 87 en Bs. Aires a 7.15, Walton y Martin; 422 en Pte. Alsina a 7.15, 416 en Bs. Aires a 7.15, P. y A. Lanusse; 160 en Sola a 7.10, 131 a 7, A. Kuker; 622 en Once a 7, M. A. García; 355 a 7.10, Peluffo y Muriel; 391 a 7.10, Devoto Ltda.; 366 a 7.10, F. Dorignac y Cía.; 580 en Palermo a 7.15, 378 en Once a 7, E. Lutjohann; 295 en Bs. Aires a 7.10, 271 a 7.10, A. Bellini y Cía.; 562 en Once a 7.10, Scala y Cía. Ltda.; 602 a 7, S. Elissalt; 337 en Sola a 7.05, Crespo y Rodriguez; 217 en Once a 6.80, Walton y Martin; 587 a 6.70, E. J. Calvo y Cía.;

Cebada: 357 bolsa en Once a 7.10 $, I. y Bidon Chanel.

Centeno: 636 bolsas en Once a 9.10 $, A. Bellini y Cía.

Lino: 133 bolsa en Once a 18 $, O. y Beloqui; 57 en Palermo a 17.90, E. Lutjohann; 74 en Once a 17, W. García y Cía.

VENTAS DE ULTIMA HORA

Trigo varias clases: 540 bolsas en Dep. a 11.70 $, Perlender y Cía.; 410 en Once a 11.50 Perlender y Cía.

Maíz morocho: 95 bolsas en Once a pesos 7.60, Perlender y Cía.

Maíz amarillo: 295 bolsas en Bs. Aires a 7.40, 191 en Once a 7.30, 50 a 7.29, Perlender y Cía.

Avena: 402 bolsas en Sola a 7.75 $, 540 a 7.75, 339 a 7.75, Perlender y Cía.; 1100 a 7.45, Pedro Volpachio; 542 a 7.30, Perlender y Cía.; 400 a 7.25, 400 a 7.20, 173 a 7.15 357 a 7.10, Perlender y Cía.

Semilla de alfalfa: 129 bolsas en Dep. a 4.60 $, Perender y Cía.

ENTRADA DE CEREALES

Once: 3479 bolsas trigo, 42 triguillo, 2892 maíz, 400 lino, 48 nabo, 7639 avena, 642 cebada, 197 cebadilla, 209 alpiste, 300 porotos.

Sola: 796 bolsas trigo, 6230 harina, 6901 maíz, 6919 avena, 2630 cebada, 447 semilla de alfalfa.

Palermo: 580 bolsas harina, 560 maíz, 1861 avena, 325 paja.

C. Argentino: 258 bolsas harina.

Puerto: 5120 bolsas trigo, 5747 harina, 18.465 lino, 2345 maíz.

Brian: 5053 bolsas trigo, 26.823 maíz

Buenos Aires: 43 bolsas trigo, 17 lino, 1508 avena, 250 cebada.

Riachuelo: 2389 bolsas trigo, 6462 maíz, 796 avena.

Puente Alsina: 3241 bolsas trigo, 6176 maíz, 1543 avena.

Rural: 946 bolsas maíz, 685 avena, 48 pasto.

Totales: 20.110 bolsas trigo, 42 triguillo, 19406 lino, 47875 maíz, 48 id nabo, 20.548 avena, 3422 cebada, 209 alpiste, 417 alfalfa, 9212 harina, 197 cebadilla, porotos 300, patatas 7793, paja de guinea 325 atados; 720 fardos grandes de pasto y 12.731 id chicos.

MERCADO DE PATATAS

(Est. Casa Amarilla)

No hubo entradas en este mercado; en Buenos Aires 155 bolsas de patatas; en Pacífico 7112; en C. Argentino, 526. Total: 7.793 bolsas.

Precio de venta: Patatas según clase, de 0.90 a 1.90 $ los 10 kilos.

MERCADO DE PASTO

(Est. Caballito)

Han entrado hoy en este mercado 401 fardos grandes de pasto y 9428 id chicos; en Bs. Aires 173 id grandes; en Lacroze, 48 id grandes; en Sola, 884 id chicos; en Palermo, 45 id grandes y 244 id chicos; en C. Córdoba 530 id chicos; en Casa Amarilla, 1645 id chicos. Totales: 720 fardos grandes y 12.731 id chicos.

Precio de venta: Pasto alfalfa en fardos grandes, de 33 a 70 $ los 1000 kilos; id chicos, de 33 a 68; pasto mezcla, en fardos grandes, de 30 a 65.

MERCADO DE ABASTO PROVEEDOR

Fueron descargados en este mercado por chatas y carros 260.000 kilos de frutas y 500.000 kilos de verduras en general y 11 vagones del F.C.C. de B.A. con 61.500 kilos, que sumados a los anteriores nos arroja un total de 591.500 kilos de verduras.

Como en días anteriores las cotizaciones para las verduras en general permanecen estacionarias.

Las frutas en general tampoco han experimentado cambios.

Algunos precios que a continuación detallamos, pueden dar una idea de la situación para legumbres frescas:

Zapallitos la docena, de 0.10 a 0.20 $; chauchas finas, los 10 kilos, de 3 a 4; espárragos, docena de atados, de 1.50 a 4; tomates, el cajón, de 1.50 a 2.50; tomates especiales, de 2 a 3.50; pepinos, el cajón, de 2 a 4; id por docena, de 0.30 a 0.60; ajíes, el canasto de 3 a 5; id por cajón de 2.50 a 3.50; porotos colorados, de 3 a 4; arvejas, los 10 kilos, de 3 a 5.

MERCADO DE HACIENDA VACUNA

(Liniers)

Se operó en este mercado con un poco de más animación para las tropas de novillitos, vaquillonas y vacas nuevas especiales no así para el resto de las haciendas que se colocaron con la misma dificultad y precios muy flojos de días anteriores.

Se cotizó una tropa de novillos especiales Chilled - Beef, alrededor de pesos 0.13 la libra.

Las compras efectuadas por los frigoríficos durante la mañana fueron las siguientes: Sansinena, 353; La Blanca, 781; Swift 378; Armour, 39; Wilson, 280 y The Anglo South American, 98.

La entrada de hoy en este mercado fué de 6.852 cabezas, clasificadas en la siguiente forma: novillos, 1684; vacas, 1720 y terneros 3.448 bueyes.

Los precios corrientes de la mañana fueron los siguientes:

Toros y torunos especiales para frigorífico de pesos a pesos 54; Novillos especiales (Chilled - Beef), a pesos 95; novillos especiales congelar para frigorífico de 80 a 100; novillos gordos para consumo de 60 a 75; novillos generales para consumo de 36 a 55; novillitos excepcionales para consumo de 57 a 60; novillitos gordos y especiales para consumo de 10 a 28; vacas excepcionales para consumo de 69 a 72; vacas especiales para consumo de 50 a 65; vacas gordas para consumo de 38 a 65; vacas generales para consumo de 19 a 23.

Vaquillonas gordas y especiales para consumo de 32 a 45; vaquillonas generales para consumo de 10 a 27; terneros especiales para consumo de a 40; terneros especiales para consumo de 28 a 36; terneros gordos para consumo de 17 a 25; terenros generales para consumo de 2 a 14; mamones especiales para consumo de 13 a 17; mamones gordos y generales para consumo de 2 a 11.

VENTAS DE HOY

ANASAGASTI JUAN—
103 mamones de Ayacucho a pesos 6; 102 mamones de Ayacucho a 6.

ALONSO Y BLAQUIER—
49 vacas g y c gorda de Tandil a pesos 40; 17 terenreros buenos de P. Central a 17; 22 terneros regulares de id a 11; 14 terenros regulares de id a 10.

AVALOS SALAZAR Y CIA. —
20 vacas gordas de Santa Fe a pesos 38; 35 terneros especiales de Santa Fe a 35; 5 terenros m gordos de id a 35; 15 vaquillonas g y c gorda de Caseros a 30; 30 vaquillonas b carne de id a 20.

ACCAME, BELLINI Y CIA.—
7 terenros regulares de Bunge a pesos 10; 11 terneros buenos de General Pinto a 12; 9 terenros buenos de Pehuajó a pesos 15; 11 novillitos c gorda de id a 26; 6 terneros gorda de id a 26; 6 terenros gordos de id a 23; 12 terenros buenos de id a 23; 11 terenros buenos de id a 16; 25 terneros regulares de id a 16; 25 terenros regulares de id a 9.

ALCHOURRON LTDA. S. A.—
41 novillos de C. Isleño a pesos 76; 39 novillitos de id a 46; 55 terenros de Esperanza a 42; 17 novillitos de El Cantor a pesos 34; 18 terenros de id a 32; 7 terneros de id a 35; 10 vacas de G. Conesa a 35; 13 novillitos de id a 55; 4 vaquillonas de id a 18.50; 9 terenros de id a 12; 24 mamones de id a 13; 14 vaquillonas de Vergara a 28; 2 terenros de id a 13.

BELLOCQ E HITA—
14 terneros buenos de Ayacucho a pesos 18.

BALCARCE Y CIA.—
5 novillos c gorda de Madariaga a pesos 50; 10 vacas m gordas de Madariaga a 55; 35 vacas c gorda de id a 36; 14 vacas c gorda de Madariaga a 38; 4 vacas flacas de Madariaga a 15; 7 novillitos de Mdariaga a 15.

BEAZLEY M. Y R.—
8 vacas b carne de Madariaga a pesos 39; 3 vacas m gordas de id a 53; 12 novillos c gorda de id a 50.

COLOMER LUIS M.—
1 novillo de T. Lauquen a pesos 56; 3 vaquillonas de id a 30; 16 terenros de id a 23; 11 terneros de id a 18; 3 tereneros de id a 20; 25 terneros de id a 25; 11 novillitos de id a 30; 24 novillitos de Salliqueló a 60 1 novillo de id a 50; 2 vacas de Vilegas a pesos 47; 5 novillos de Vilegas a 40; 5 vacas de id a 38; 6 vacas de id a 29; 2 novillitos de id a 39; 4 terenros de id a 32.

CREDITO TERRITORIAL—
15 novilos c gorda de Santa Fe a pesos 53; 2 vacas m gordas de id a 50.

COOP. DE HACENDADOS—
22 novillitos excepcionales de Córdoba a pesos 60; 13 terenros excepcionales de Córdoba a pesos 47.

CORBETTA, RIRA Y CIA.—
196 mamones de Maipú a pesos 14; 100 mamones de id a 10; 35 mamones de id a 11; 36 mamones de id a 11; 6 vaquillonas de Maipú a 32; 10 vaquillonas de id a 40; 10 vaquillonas de id a 35.

CROTTO HNOS.—
10 novillos flacos de Dolores a pesos 12; 12 novillos buenos de id a 13; 5 vaquillonas flaca de Dolores a pesos 12; 12 vacas flacas de Maipú a 20;

CALVO NICOLAS A.—
9 novillos c gorda de Luján a pesos 55; 4 novillos b carne de Luján a 40; 10 novillos g y c gorda de id a 66; 7 novillos id de id a 60 6 novillos b carne de id a 66; 10 novillitos m gordos de Santa Fe a 43; 10 novillitos gordos de id a 37; 10 novillitos gordos de Santa Fe a 39; 7 vaquillonas b carne de Santa Fe a 22; 6 novillos b carne de id a 36; 5 novilo b carne de id a 40; 7 novillos flacos de id a 27; 7 novillos c gorda de id a 52; 7 novillos g y c gorda de id a 61; 8 novillos b carne de id a 41; 6 vacas b carne de id a 27.50; 4 vacas g y c gorda de id a 41.

DIAZ OLIVARES—
30 terenros regulares de Carlos Tejedor a pesos 10; 10 terenros buenos de id a pesos 18.

DEVOTO Y CIA. LTDA. TOMAS—
6 terenros buenos de Tres Arroyos a pesos 18; 2 novillitos g y c gorda de T. Lauquen a 36; 7 vacas m especiales de Córdoba a 39; 11 novillitos gordos de Areco a 42; 4 terneros m especiales de Córdoba a 38.

GOÑI IGNACIO (hijo) y Hnos.—
34 mamones de Ayacucho a pesos 15; 10 id id a pesos 28.

GUILLON y Cía. RODOLFO—
46 novillos especiales de Rialó a pesos 95.

GUERRERO HECTOR M.—
88 novillos gordos de Madariaga a pesos 70; 90 mamones de Castelli a pesos 8; 60 vacas carne gorda a pesos 36; 15 id buena carne a pesos 22.

GARCIA M. A.—
8 terneros buenos de Lincoln a pesos 16; 27 id regulares a pesos 9.

IRIART ADOLFO—
28 vaquillonas gordas de Vlamonte a pesos 40.

LASCURRAIN Y ETCHEGARAY—
6 novillitos flacos de Bartolomé Mitre a pesos 12; 8 vaquillonas buena carne a pesos 20; 20 novillos gordos y carne gorda de Santa Fe a pesos 68; 20 id carne gorda a pesos 55; 10 id id a 50.

LIZARRALDE Hnos.—
17 novillitos especiales de Córdoba a pesos 45; 15 vaquillonas gordas a 39.

LANUS y Cía. ALFREDO E.—
100 novillos especiales de Madariaga a pesos 86; 52 mamones a pesos 17; 10 terneros gordos a pesos 32; 7 id buenos a pesos 15; 17 vaquillonas flacas de Lavalle a pesos 12; 4 terneros regulares a pesos 11; 13 mamones a pesos 7; 17 novillitos gordos de Pampa a pesos 38; 13 vaquillonas carne gorda a pesos 28; 7 id id a pesos 28.

LANUSSE PEDRO y ANTONIO—
2 vacas gordas de Dolores a pesos 40; 6 vaquillonas carne gorda a pesos 25; 4 id gordas a pesos 37; 5 novillos flacos a pesos 35; 7 id id a 38; 10 terneros flacos de General Alvarado a pesos 5.50; 2 id regulares a pesos 12; 6 id id a pesos 12.50; 9 id id a pesos 10.50; 2 gordos id a pesos 22; 7 gordos de General Viamonte a pesos 18; 10 id id a pesos 18; 13 id buena id a pesos 16.50; 14 id gordos a pesos 20; 5 vaquillonas buena carne de Ayacucho a pesos 20; 12 novillos carne gorda a pesos 50.50; 14 id buena carne a pesos 43; 9 id carne gorda a pesos 58; 5 id flacos a pesos 57; 18 terneros buenos a pesos 13.50; 20 id id a pesos 16.50; 20 id id a 14; 17 id id a pesos 14.50; 2 vacas carne gorda de Córdoba a pesos 33; 7 novillos flacos a pesos 40; 2 id id a pesos 36; 3 vaquillonas gordas y carne gorda a pesos 30; 3 id id a pesos 30; 2 novillos buena carne a pesos 48; 3 toros gordos a pesos 54; 14 vacas flacas de Mar Chiquita a pesos 23; 8 novillos flacos de Santa Fe a pesos 15; 9 id id a pesos 14.50; 3 novillos de Azul a pesos 33; 8 vaquillonas gordas a pesos 32; 10 vaquillonas carne gorda de Olavarría a pesos 25; 3 vacas gordas y carne gorda a pesos 39.50; 6 vaquillonas carne gorda a pesos 28; 6 novillos flacos de Córdoba a pesos 32; 5 novillitos buena carne a pesos 18.50; 8 id flacos de Santa Fe a pesos 15.

LALOR JUAN—
19 vaquillonas flacas de Madariaga a pesos 14; 19 id id a pesos 15.50; 8 id buena carne a pesos 21; 16 vacas flacas a pesos 16.50; 19 id id a pesos 19.50; 17 id buena carne a pesos 23; 18 id id a pesos 23; 17 novillitos id id a pesos 20.50; 4 terneros regulares a pesos 11; 14 id id a pesos 6; 24 id buenos a pesos 12.50; 16 id id a pesos 14; 17 id id a pesos 14.50; 10 id gordos de General Pinto a pesos 23; 18 id m. gordos a pesos 26.50; 12 id gordos a pesos 20; 21 id buenos a pesos 13.50; 9 id id a pesos 13.50; 18 id id a pesos 15; 6 vaquillonas gordas de Mercedes a pesos 27; 11 novillos flacos a pesos 23; 1 terneros regulares a pesos 8.50; 2 vacas flacas de Las Heras a pesos 11; 4 novillitos a pesos 16; 9 vacas carne gorda a pesos 31.50; 3 novillos flacos a pesos 7; 9 id buena carne a pesos 23; 18 id m. gordos a pesos 26.50; 12 id buenas a pesos 15; 22 id id de Salto a pesos 14; 16 id id a pesos 18; 23 id regulares a pesos 10; 19 id id a pesos 8; 24 novillos flacos de Santa Fe a pesos 32; 3 vaquillonas buena carne a pesos 22.50; 10 novillos de Córdoba a peso 46; 6 vaquiolinas especiales a pesos 45; 3 novillos flacos a pesos 38.50; 11 vaquillonas gordas a pesos 35.

MIHURA y Cía.—
40 vaquillonas buena carne de Entre Ríos a pesos 18;; 28 id carne gorda a pesos 24.

MARASPIN y Cía. ANDRES—
70 terneros regulares de Guido a pesos 12; 10 vaquillonas buena carne de Lujan a pesos 18; 9 id flacas a pesos 10; 6 novillitos a pesos 10.

MENDEZ Hnos. y Cía.—
5 novillitos buena carne de Vivoratá a pesos 20; 3 vaquillonas a pesos 20; 24 terneros gordos a pesos 20; 4 id id a 20; 31 id buenos a peso 16.

MARTINEZ de HOZ Hnos.—
20 vacas buena carne de General Alvarado a pesos 30; 75 vaquillonas id id a pesos 20; 33 flacas a pesos 15; 45 terneros buenos a pesos 17; 6 id regulares a pesos 5; 6 novillitos carne gorda a pesos 25; 39 id buena carne a pesos 17.

MIVEYRO e HIJOS TEOFILO—
57 novillos gordos y carne gorda de Maipú a pesos 68, 60 novillitos especiales a pesos 45; 35 id buena carne a pesos 26.

OLANO, DIAZ y Cía.—
5 vacas gordas y carne gorda de Pehuajó a pesos 40; 6 i dcarne gorda a pesos 38; 12 id buena carne a pesos 32.

PUIGGROS y Cía.—
14 novillos especiales de Santa Fe a pesos 100; 12 id id a 90; 16 id m. gordos a pesos 85.

DEL CERRO Y CIA. RICARDO—
19 terenros excepecionales de La Pampa de 53; 16 terneros m especiales de La Pampa a pesos 42.

PATRON COSTAS y PERO—
35 terneros gordos de Santa Fe a pesos 20.

POLLEDO CASIMIRO F.—
14 novillitos especiales de Rivadavia a pesos 45; 12 vaquillonas gordas y carne gorda a pesos 35; 10 vacas m. gordas de San Luis a pesos 51.

SALABERRY y BERCETCHE—
3 vacas flacas de Matanza a 10 $; 2 terneros regulares a 7.50; 4 id a 8; 11 id a 12; 6 vaquillonas flacas a 15.50; 23 terneros flacos de Luján a 2; 16 id buenos a 13.50; 11 reg. a 9; 15 id a 11; 5 buenos a 14; 18 regulares a 8.50; 17 inamones flacos a 2; 16 id a 3; 8 vacas a 10; 7 id a 22.50; 8 id a 22; 2 terneros gordos de G. Alvarado a 22; 19 buenos a 17.50; 10 id a 12; 16 id a 17; 14 mamones mlg. a 15.50; 6 terneros reg. de Cañuelas a 11; 5 gordos a 21.50; 6 id a 22.50; 12 flacos de Ayacucho a 4.50; 7 regulares a 8; 10 id a 8; 16 id a 9; 17 id a 8.50; 5 buenos a 14.50; 15 mamones flacos a 3; 7 terneros mlespec. de San Luis a 35; 11 espec. a 31.50; 16 m|g. a 25.50; 4 novillos clg. a 60; 20 g. y clg. a 64; 2 terneros espec. de G. Guido a 29; 4 mlespec. a 30; 11 gordos a 2; 9 m|g. a 28; 2 m|espec. a 40.50; 10 vaquillonas gordas a 37; 6 id a 40; 8 novillitos mlg. a 42; 11 vacas g. y clg. a 37; 6 vaquillonas mlespec. de Rivadavia a 49; 11 espec. a 46; 10 mlespec. a 49.50; 4 novillitos mlespec. de Tandil a 50; 9 mlg. a 41; 2 gordos a 35; 10 vaquillonas gordas a 33.

SCHINDLER y GOWLAND—
80 mamones de Saladillo a 7 $.

SANTAMARINA e HIJOS—
13 novillos mlg. de Pampa Central a pesos 80; 12 gordos a 70; 5 g. y clg. a 65; 8 vaquillonas gordas a 46; 2 vacas gordas a 30; 19 g. y clg. a 40.

SERANTES, CAIMI y Cía.—
20 vacas bicarne de G. Guido a 25 $.

TALBOT y ZAMBRANO—
52 novillos bicarne de Santa Fe a 38 $; 11 vaquillonas g. y clg. de Balcarce a 32; 6 novillitos g. y clg. a 20; 7 terneros gordos a 27; 8 id a 27; 8 id a 19.

TERRAROSA e HIJOS JUAN—
7 novillos mlg. de Magdalena a 85 $; 2 clg. a 50.

TRONCOSO MANUEL—
21 novillitos g. y clg. de Ayacucho a 30 $; 10 terneros reg. a 10; 5 vacas buena carne a 30; 4 vaquillonas clg. a 25.

MERCADO DE HACIENDA LANAR

(Estación Tablada)

La entrada del día fué de 16.209 animales, habiéndose vendido durante la mañana 20.629 cabezas adquiridas en la siguiente forma:

Swift 4.450, Las Palmas 3.640, La Blanca 2.720; Armour 2.510, The Anglo 2.093, Compañía Sasinena 931, Wilson 299 y 3.986 para los abastecedores locales.

Los precios corrientes, fueron los siguientes:

Capones especiales para matadero, de $ 14 a 16; id id, frigorífico, de 7 a 13.50; ovejas id id, matadero, de 7 a 9,20; id general, id a 3 y 6.50; borregas id, frigorífico, de 7 a 8.50; corderos especiales id, de 10 a 12.40; id general id, de 7 a 9.50; id id matadero, de 2 a 6.50.

Ventas de hoy

MURRE Y Cía., RAUL—
29 cap. frig., de Balcarce, a pesos 9.50; 100 cord. mat., id, a 3.70; 80 id id, a 6.

MENDEZ Hnos, y Cía.—
50 cap. mat., de Fair, a $ 8.20; 72 cord frig., id, a 9.70; 101 cap, matadero, id, a 15.

ESCAMUN Y Cía.—
182 cap mat., de Segurola, a pesos 16; 80 ov. id, id, a 2.50; 408 cord. frig., id, a 9.50.

PETERSEN Y GUTIERREZ—
31 ov. mat., de Lucarlus, a $ 6.

PAZ ALDAO—
27 cap. mat., de Colfuenza, a pesos 14; 30 ov. id id, a 8; 3 cord, frig. id, a 7.50.

RODRIGUEZ G.—
90 cap. mat., de Fair, a $ 14.50.

SERANTES C. y Cía.—
89 cord. frig., de Guerrero, a pesos 8.50; 20 cap. id id, a 11; 81 cord. id id, a 9; 85 cap. id id, a 11.80; 53 ov. mat., id, a 7; 100 id id, de Parravicini, a 5.30; 84 cord. frig., id, a 8.

UNZUE ALZAGA y Cía.—
228 cord. frig., de Carabelas, a pesos 8.

URTAZUN E Hijos MARTIN—
200 cap. mat., de Telén, a Z 14.50.

VELAZ ANGEL Y Cía.—
898 cap. mat., de Ayacucho, a pesos 14; 21 id frig., de Segurola, a 10; 34 cord. mat., id, a 4.30; 57 id id, a 5.10; 62 cap. id, de Fair, a 14; 98 ov. id id, a 8.50; 32 cord. id id, a 3.50; 238 id frig., id, a 8; 176 id id, de Victorica, a 7; 44 id mat., id, a 4.80; 74 ov. frig., de Trobolar, a 10.50; 96 cord. id, de Labardén, a 10.50; 105 ov. mat., de Erize, a 6.50.

IRAIZOS Hnos.—
39 cap. frig., de Monsalvo, a pesos 13; 25 ov. mat., id, a 6,80; 40 cord. id id, a 6.50; 32 ov. id id, a 6; 70 cord. id id, a 6.50; 15 id id, a 3.80.

ALONSO Y BLAQUIER—
59 capones matadero, a pesos 14.50; 91 corderos frigorífico id. a 10.50; 464 id. a 7.50; 26 ovejas matadero a 8.50.

A. ESTEVES y Cía.—
299 capones matadero, Domingo, a pesos 14.00; 250 ovejas, Invernada, a 8.20; 134 capones frigorífico, id. a 13.

ARZENO Hnos. F. E.—
60 capones matadero, a pesos 15; 90 corderos frigorífico, a 12.40; 24 id., a 9.30; 32 ovejas matadero a 8.

BASCARAN FELIPE—
105 corderos frigorífico, Darregueira, a pesos 11.50; 170 id. a 8; 124 id. a 5.00; 200 id. frigorífico, a 9.80.

BUNGE y BORN Ltda.—
136 capones matadero, Dolores, a 14.50; 60 ovepas a 8.50.

BARCIA y Cía.—
103 corderos frigorífico, Warnes, a pesos 9.40; 40 id. matadero, a 5; 60 ovejas matadero, a 8.60; 156 corderos id. a 4.50.

BERESTAIN y LARGUIA.—
220 corderos matadero, Emma, a pesos 6.30.

BELLOCQ e HITA.—
236 capones matadero, Ayacucho, a 15.50; 138 corderos frigorífico, a 9.80.

SALABERRY Y BERCETCHE.—
35 capones frigorífico, Maipú, a pesos 13.50; 25 id. a 11.50; 40 corderos a 9; 90 ovejas matadero, id. a 8.50; 10 id. a 8.50; 160 capones, Parravicini, a 15.30; 200 id. a 15; 39 ovej

BANCO MUNICIPAL DE PRESTAMOS

Extracto del sorteo de títulos de la deuda municipal del 7%, realizado el día 22 de Diciembre de 1922 de acuerdo con el artículo 4.º de la ordenanza del 4 de Octubre de 1920.

Títulos de $ 1.000

LETRA "A"

64, 65, 66, 76, 140, 141, 142, 152, 216, 217, 218, 228, 292, 293, 294, 304, 368, 369, 370, 380, 444, 445, 446, 456, 520, 521, 522, 532, 596, 597, 598, 608, 672, 673, 674, 684, 748, 749, 750, 760, 824, 825, 826, 836, 900, 901, 902, 912, 976, 977, 978, 000, 1052, 1053, 1054, 1076, 1128, 1129, 1130, 1152, 1204, 1205, 1228.

LETRA "B"

11, 29, 52, 67, 93, 104, 123, 145, 160, 186, 197, 216, 238, 253, 279, 291, 309, 331, 347, 372, 384, 403, 424, 440, 465, 477, 496, 517, 538, 558, 570, 589, 610, 626, 651, 663, 682, 703, 719, 744, 757, 775, 796, 813, 837, 850, 869, 889, 906, 930, 943, 982, 999, 1023, 1037, 1075, 1093, 1116, 1130, 1168, 1186, 1209, 1223

LETRA "C"

5, 33, 38, 66, 71, 99, 104, 132, 137, 165, 170, 199, 203, 232, 236, 265, 269, 293, 302, 331, 335, 364, 368, 397, 401, 430, 434, 463, 467, 496, 500, 529, 533, 562, 566, 595, 599, 628, 632, 661, 665, 694, 698, 727, 731, 760, 764, 793, 797, 826, 830, 859, 892, 925, 958, 991, 1024, 1057, 1090, 1123, 1156, 1189, 1222.

LETRA "D"

11, 21, 31, 70, 81, 91, 101, 140, 151, 161, 171, 210, 221, 231, 241, 280, 291, 301, 311, 350, 361, 371, 381, 420, 431, 441, 451, 490, 501, 511, 521, 560, 571, 581, 591, 630, 641, 651, 661, 700, 711, 721, 770, 781, 791, 840, 851, 861, 910, 921, 931, 980, 991, 1001, 1051, 1061, 1071, 1121, 1131, 1141, 1191, 1201, 1211

LETRA "E"

47, 54, 61, 69, 116, 123, 130, 133, 186, 192, 109, 207, 256, 261, 268, 276, 325, 331, 337, 345, 394, 400, 406, 414, 463, 469, 476, 483, 532, 538, 545, 552, 601, 607, 614, 621, 676, 683, 690, 745, 752, 759, 814, 821, 828, 883, 890, 897, 952, 959, 966, 1021, 1028, 1035, 1090, 1097, 1104, 1159, 1166, 1173, 1228, 1235, 1242

LETRA "F"

11, 21, 41, 61, 81, 101, 121, 141, 161, 181, 201, 221, 241, 261, 281, 301, 321, 341, 361, 381, 401, 421, 441, 461, 481, 501, 521, 541, 561, 581, 601, 621, 641, 661, 681, 701, 721, 741, 761, 781, 801, 821, 841, 861, 881, 901, 921, 941, 961, 981, 1001, 1021, 1041, 1061, 1081, 1101, 1121, 1141, 1161, 1181, 1201, 1221, 1241.

LETRA "G"

27, 29, 56, 58, 85, 87, 114, 116, 143, 145, 172, 174, 201, 203, 230, 232, 259, 261, 288, 290, 317, 319, 346, 348, 375, 377, 404, 406, 433, 435, 462, 464, 491, 493, 520, 522, 549, 551, 578, 580, 609, 638, 667, 696, 725, 754, 783, 812, 841, 870, 899, 928, 957, 986, 1015, 1044, 1073, 1102, 1131, 1160, 1189, 1218, 1247.

LETRA "H"

18, 26, 39, 52, 65, 78, 91, 104, 117, 130, 143, 156, 169, 182, 195, 208, 221, 234, 247, 260, 273, 286, 299, 312, 325, 338, 351, 364, 377, 390, 403, 416, 429, 442, 455, 468, 481, 494, 507, 520, 533, 546, 559, 572, 585, 598, 613, 626, 639, 652, 665, 678, 691, 704, 717, 730, 743, 756, 769, 782, 795, 808, 821.

LETRA "I"

18, 36, 51, 66, 94, 112, 131, 146, 161, 188, 206, 226, 241, 256, 282, 300, 321, 336, 351, 376, 394, 416, 431, 446, 470, 488, 511, 526, 541, 564, 582, 606, 621, 636, 658, 676, 701, 716, 731, 752, 770, 796, 811, 826, 846, 864, 891, 906, 921, 940, 958, 986, 1001, 1016, 1034, 1080, 1096, 1111, 1128, 1174, 1191, 1206, 1222.

LETRA "J"

11, 28, 39, 56, 67, 84, 95, 112, 123, 140, 151, 168, 179, 197, 207, 225, 235, 253, 263, 281, 291, 309, 319, 337, 347, 365, 375, 393, 403, 421, 431, 449, 459, 477, 487, 505, 533, 561, 589, 617, 645, 673, 701, 729, 757, 785, 813, 841, 869, 897, 925, 953, 981, 1009, 1037, 1065, 1093, 1121, 1149, 1177, 1205, 1233.

LETRA "K"

29, 30, 58, 59, 87, 88, 116, 117, 145, 146, 174, 175, 203, 204, 232, 233, 261, 262, 291, 292, 320, 321, 349, 350, 378, 379, 407, 408, 436, 437, 465, 466, 494, 495, 523, 524, 552, 553, 581, 611, 640, 669, 698, 727, 756, 785, 814, 843, 872, 901, 931, 960, 989, 1018, 1047, 1076, 1105, 1134, 1163, 1192, 1221, 1250.

LETRA "L"

19, 38, 57, 76, 95, 114, 133, 152, 171, 190, 209, 228, 247, 266, 285, 304, 323, 342, 361, 380, 399, 418, 438, 457, 476, 495, 514, 533, 552, 571, 590, 609, 628, 647, 666, 685, 704, 723, 742, 761, 780, 799, 819, 838, 857, 876, 895, 914, 933, 952, 971, 991, 1010, 1029, 1048, 1067, 1086, 1105, 1124, 1143, 1162, 1181.

LETRA "M"

13, 26, 39, 52, 65, 78, 91, 104, 117, 130, 143, 156, 169, 182, 195, 208, 229, 242, 255, 268, 281, 294, 307, 320, 333, 346, 359, 372, 385, 398, 411, 424, 437, 450, 463, 476, 489, 502, 516, 529, 542, 555, 568, 581, 594, 607, 620, 633, 646, 659, 672, 685, 698, 711, 724, 737, 750, 763, 776, 789, 803, 816.

LETRA "N"

39, 40, 78, 79, 117, 118, 157, 158, 196, 197, 235, 236, 274, 275, 313, 314, 352, 353, 391, 392, 430, 431, 469, 470, 508, 509, 547, 548, 586, 588, 625, 627, 664, 666, 704, 705, 743, 744, 782, 783, 821, 822, 860, 861, 899, 900, 938, 939, 977, 978, 1016, 1017, 1055, 1056, 1094, 1095, 1133, 1135, 1172, 1174, 1211, 1250.

LETRA "O"

11, 21, 31, 41, 91, 101, 111, 121, 131, 181, 191, 201, 211, 221, 271, 281, 291, 301, 311, 361, 371, 381, 391, 401, 451, 461, 471, 481, 491, 541, 551, 561, 571, 581, 631, 641, 651, 661, 721, 731, 741, 751, 811, 821, 831, 841, 901, 911, 921, 931, 991, 1001, 1011, 1021, 1081, 1091, 1101, 1111, 1171, 1181, 1191, 1201.

LETRA P

1, 2, 3, 7, 8, 99, 100, 101, 102, 103, 107, 108, 198, 199, 200, 201, 202, 206, 207, 297, 298, 299, 300, 301, 305, 306, 396, 397, 398, 399, 400, 404, 405, 495, 496, 497, 498, 499, 503, 504, 594, 595, 596, 597, 598, 602, 603, 1026, 1027, 1028, 1029, 1030, 1031, 1032, 1151, 1152, 1153, 1154, 1155, 1156, 1157, 1250.

LETRA Q

5, 6, 7, 58, 63, 64, 65, 116, 121, 122, 123, 174, 179, 180, 181, 232, 237, 238, 239, 290, 295, 296, 297, 348, 353, 354, 355, 406, 413, 414, 415, 464, 471, 472, 473, 745, 746, 747, 748, 803, 804, 805, 806, 861, 862, 863, 864, 919, 920, 921, 922, 977, 978, 979, 980, 1035, 1036, 1037, 1038, 1093, 1094, 1095.

LETRA R

771, 772, 773, 774, 775, 776, 777, 778, 779, 780, 781, 860, 861, 862, 863, 864, 865, 866, 867, 868, 869, 870, 949, 950, 951, 952, 953, 954, 955, 956, 957, 958, 1038, 1044, 1045, 1046, 1047, 1048, 1049, 1050, 1051, 1052, 1127, 1133, 1134, 1135, 1136, 1137, 1138, 1139, 1140, 1141, 1216, 1222, 1223, 1224, 1225, 1226, 1227, 1228, 1229, 1230

Títulos de $ 500

LETRA "A"

12, 32, 55, 67, 87, 110, 122, 142, 165, 177, 201, 220, 232, 256, 275, 287, 311, 330, 342, 366, 385, 397, 421, 441, 452, 476, 496, 507, 531, 551, 562, 586, 606, 617, 641, 661, 673, 696, 716, 728, 751, 771, 783, 806, 826, 838, 861, 881, 893, 916, 936, 948, 971, 991, 1003, 1026, 1046, 1058, 1081, 1101, 1113, 1136, 1156, 1168, 1191, 1211, 1223, 1246, 1266, 1278, 1301, 1321, 1333, 1356, 1376, 1388, 1411, 1431, 1443, 1466, 1486, 1498, 1521, 1541, 1553, 1576, 1597, 1603, 1631, 1652, 1663, 1686, 1707, 1718, 1741, 1762, 1773, 1796, 1817, 1828, 1851, 1872, 1883, 1906, 1927, 1961, 1982, 2017, 2037, 2072, 2092, 2127, 2147, 2182, 2202, 2237, 2257, 2292, 2312, 2347, 2367, 2402, 2422, 2457, 2477

LETRA "B"

8, 30, 51, 75, 83, 105, 126, 150, 158, 180, 201, 225, 234, 255, 276, 300, 309, 330, 351, 375, 384, 405, 426, 450, 459, 480, 502, 525, 534, 555, 577, 600, 609, 630, 652, 675, 684, 705, 727, 750, 759, 781, 802, 825, 834, 856, 877, 900, 909, 931, 952, 975, 984, 1006, 1027, 1050, 1060, 1081, 1102, 1125, 1135, 1156, 1177, 1200, 1210, 1231, 1252, 1275, 1285, 1306, 1328, 1350, 1360, 1381, 1403, 1425, 1435, 1456, 1478, 1500, 1510, 1531, 1553, 1575, 1585, 1607, 1629, 1650, 1660, 1682, 1704, 1725, 1735, 1757, 1779, 1800, 1810, 1832, 1854, 1875, 1889, 1907, 1929, 1950, 1982, 2004, 2025, 2057, 2079, 2100, 2182, 2154, 2176, 2207, 2229, 2251, 2282, 2204, 2326, 2357, 2379, 2401, 2433, 2455, 2476.

LETRA "C"

8, 23, 47, 63, 71, 86, 110, 126, 134, 149, 173, 189, 197, 212, 236, 252, 260, 275, 299, 315, 323, 338, 362, 378, 386, 401, 425, 441, 464, 488, 504, 527, 551, 567, 590, 614, 630, 653, 677, 693, 716, 740, 757, 779, 803, 820, 842, 866, 883, 905, 929, 946, 969, 992, 1009, 1032, 1055, 1073, 1095, 1118, 1136, 1158, 1181, 1199, 1221, 1244, 1262, 1285, 1307, 1325, 1348, 1370, 1389, 1411, 1433, 1452, 1474, 1497, 1515, 1537, 1560, 1578, 1601, 1623, 1641, 1664, 1686, 1704, 1727, 1749, 1767, 1790, 1813, 1830, 1853, 1876, 1893, 1917, 1939, 1956, 1980, 2002, 2019, 2043, 2065, 2082, 2106, 2129, 2145, 2192, 2208, 2232, 2255, 2271, 2295, 2318, 2334, 2358, 2381, 2397, 2421, 2445, 2460, 2484.

LETRA "D"

25, 37, 62, 74, 99, 111, 136, 148, 173, 185, 210, 222, 248, 259, 285, 296, 322, 333, 359, 371, 396, 408, 433, 445, 470, 482, 507, 519, 544, 556, 581, 593, 618, 630, 655, 667, 692, 704, 729, 741, 766, 778, 803, 815, 840, 852, 877, 889, 914, 926, 951, 963, 988, 1000, 1027, 1037, 1064, 1074, 1101, 1111, 1138, 1150, 1175, 1187, 1212, 1224, 1249, 1261, 1286, 1298, 1323, 1335, 1360, 1372, 1397, 1409, 1434, 1446, 1471, 1483, 1508, 1520, 1545, 1557, 1582, 1594, 1619, 1631, 1656, 1668, 1693, 1705, 1730, 1747, 1767, 1784, 1806, 1821, 1843, 1858, 1880, 1895, 1917, 1932, 1954, 1976, 1991, 2007, 2028, 2044, 2065, 2081, 2102, 2118, 2139, 2155, 2192, 2229, 2266, 2303, 2340, 2377, 2414, 2451, 2488

LETRA "E"

6, 38, 44, 76, 82, 114, 120, 152, 158, 190, 196, 228, 235, 266, 274, 304, 313, 342, 352, 380, 391, 418, 430, 456, 469, 495, 508, 534, 547, 573, 586, 612, 625, 651, 664, 690, 703, 729, 742, 768, 781, 807, 820, 846, 859, 885, 898, 924, 937, 963, 976, 1002, 1015, 1041, 1054, 1080, 1093, 1119, 1132, 1158, 1171, 1197, 1210, 1236, 1249, 1275, 1288, 1314, 1327, 1353, 1366, 1392, 1405, 1437, 1443, 1476, 1481, 1515, 1519, 1554, 1557, 1593, 1595, 1632, 1633, 1670, 1671, 1708, 1709, 1746, 1747, 1784, 1785, 1822, 1823, 1860, 1861, 1898, 1899, 1936, 1937, 1974, 1975, 2012, 2013, 2050, 2051, 2088, 2089, 2126, 2127, 2164, 2165, 2202, 2203, 2240, 2241, 2278, 2279, 2316, 2317, 2354, 2392, 2430, 2468.

LETRA "F"

1, 2, 49, 50, 51, 98, 99, 100, 147, 148, 149, 196, 197, 198, 245, 246, 247, 294, 295, 296, 343, 344, 345, 392, 393, 394, 441, 442, 443, 490, 491, 492, 539, 540, 541, 588, 589, 590, 637, 638, 639, 686, 687, 688, 735, 736, 738, 784, 785, 787, 833, 834, 836, 882, 883, 885, 931, 933, 934, 980, 982, 983, 1029, 1031, 1032, 1078, 1080, 1081, 1128, 1129, 1130, 1177, 1178, 1226, 1227, 1275, 1276, 1324, 1325, 1373, 1374, 1422, 1423, 1471, 1472, 1520, 1522, 1569, 1571, 1618, 1620, 1667, 1669, 1717, 1718, 1766, 1767, 1815, 1816, 1864, 1865, 1913, 1914, 1962, 1963, 2011, 2012, 2060, 2061, 2109, 2110, 2158, 2159, 2207, 2208, 2256, 2257, 2305, 2306, 2354, 2355, 2403, 2404, 2452, 2453.

LETRA "G"

22, 23, 44, 45, 66, 67, 88, 89, 110, 111, 132, 133, 154, 155, 176, 177, 198, 199, 220, 221, 242, 243, 264, 265, 286, 287, 308, 309, 330, 352, 374, 396, 418, 440, 463, 485, 507, 529, 551, 573, 648, 670, 692, 714, 736, 758, 780, 802, 824, 846, 868, 890, 912, 934, 956, 978, 1001, 1023, 1045, 1067, 1089, 1111, 1133, 1155, 1177, 1199, 1221, 1243, 1265, 1287, 1309, 1331, 1353, 1375, 1397, 1419, 1442, 1464, 1486, 1508, 1530, 1552, 1574, 1596, 1618, 1640, 1662, 1684, 1706, 1728, 1750, 1772, 1794, 1816, 1838, 1860, 1883, 1905, 1927, 1949, 1971, 1993, 2015, 2037, 2059, 2081, 2103, 2125, 2147, 2169, 2191, 2213, 2235, 2257, 2279, 2301, 2324, 2346, 2368, 2390, 2412, 2434, 2456, 2478, 2500.

LETRA "H"

34, 46, 58, 71, 105, 117, 129, 142, 177, 188, 200, 213, 248, 259, 271, 284, 319, 331, 342, 355, 390, 402, 413, 426, 461, 473, 485, 497, 532, 544, 556, 568, 603, 615, 627, 639, 674, 686, 698, 710, 745, 757, 769, 781, 816, 828, 840, 852, 887, 899, 911, 923, 958, 970, 982, 994, 1029, 1041, 1053, 1065, 1101, 1112, 1124, 1136, 1172, 1183, 1195, 1207, 1243, 1255, 1266, 1278, 1314, 1326, 1337, 1349, 1385, 1397, 1409, 1420, 1468, 1480, 1491, 1539, 1551, 1563, 1610, 1622, 1634, 1681, 1693, 1705, 1752, 1764, 1776, 1823, 1835, 1847, 1894, 1906, 1918, 1965, 1977, 1989, 2036, 2048, 2060, 2107, 2119, 2131, 2179, 2190, 2202, 2250, 2261, 2273, 2321, 2333, 2344, 2392, 2404, 2415, 2463, 2475, 2487.

LETRA "I"

39, 40, 78, 79, 117, 118, 156, 157, 195, 196, 234, 235, 273, 274, 312, 313, 351, 352, 390, 391, 429, 430, 468, 469, 507, 511, 546, 550, 585, 589, 624, 628, 664, 667, 703, 706, 742, 745, 781, 784, 820, 823, 859, 862, 898, 901, 937, 940, 976, 979, 1015, 1021, 1054, 1060, 1093, 1099, 1132, 1138, 1174, 1177, 1213, 1216, 1252, 1255, 1291, 1294, 1330, 1333, 1369, 1372, 1408, 1411, 1447, 1450, 1486, 1489, 1525, 1528, 1564, 1567, 1603, 1606, 1642, 1645, 1681, 1684, 1720, 1723, 1759, 1762, 1798, 1801, 1837, 1840, 1876, 1879, 1915, 1918, 1954, 1957, 1993, 1996, 2032, 2035, 2071, 2074, 2110, 2113, 2149, 2152, 2188, 2191, 2227, 2230, 2266, 2269, 2305, 2308, 2344, 2347, 2383, 2386, 2422, 2461, 2500.

LETRA "J"

19, 38, 57, 76, 95, 114, 133, 152, 171, 190, 209, 228, 248, 267, 286, 305, 324, 343, 362, 381, 400, 419, 438, 457, 476, 495, 514, 535, 554, 573, 592, 611, 630, 649, 668, 687, 706, 725, 744, 763, 782, 801, 822, 841, 860, 879, 898, 917, 936, 955, 974, 993, 1012, 1031, 1050, 1069, 1088, 1109, 1128, 1147, 1166, 1185, 1204, 1223, 1242, 1261, 1280, 1299, 1318, 1337, 1356, 1375, 1396, 1415, 1434, 1453, 1472, 1491, 1510, 1529, 1548, 1567, 1586, 1605, 1624, 1643, 1662, 1683, 1702, 1721, 1740, 1759, 1778, 1797, 1816, 1835, 1854, 1873, 1892, 1911, 1930, 1949, 1970, 1989, 2008, 2027, 2046, 2065, 2084, 2103, 2122, 2141, 2160, 2179, 2198, 2217, 2236, 2257, 2276, 2295, 2314, 2333, 2352, 2371, 2390.

LETRA "K"

334, 336, 338, 340, 342, 344, 346, 348, 350, 352, 354, 356, 358, 360, 362, 364, 366, 368, 370, 372, 374, 376, 378, 380, 382, 384, 386, 388, 390, 392, 394, 396, 410, 412, 414, 416, 418, 420, 422, 424, 426, 428, 430, 432, 434, 436, 438, 440, 442, 444, 446, 448, 450, 452, 454, 456, 458, 460, 495, 497, 499, 501, 503, 505, 507, 509, 511, 513, 515, 517, 519, 521, 523, 525, 527, 529, 531, 533, 535, 537, 539, 541, 543, 545, 547, 549, 551, 553, 555, 557, 571, 573, 575, 577, 579, 581, 583, 585, 587, 589, 591, 593, 595, 597, 599, 601, 603, 605, 607, 609, 611, 613, 615, 617, 619, 621, 623, 625, 627, 629, 631, 633, 647, 649, 651.

LETRA "L"

33, 34, 35, 43, 59, 92, 93, 94, 102, 118, 151, 152, 153, 161, 177, 987, 988, 989, 990, 991, 1047, 1048, 1049, 1050, 1051, 1107, 1108, 1109, 1110, 1111, 1167, 1168, 1169, 1170, 1171, 1227, 1228, 1229, 1230, 1231, 1287, 1288, 1289, 1290, 1291, 1347, 1348, 1349, 1350, 1407, 1408, 1409, 1410, 1467, 1468, 1469, 1479, 1527, 1528, 1529, 1530, 1587, 1588, 1589, 1590, 1647, 1648, 1649, 1650, 1707, 1708, 1709, [illegible], 1766, 1767, 1768, 1770, 1825, 1826, 1827, 1830, 1884, 1885, 1886, 1890, 1943, 1944, 1945, 1950, 2002, 2003, 2004, 2010, 2061, 2062, 2063, 2070, 2120, 2121, 2122, 2129, 2179, 2180, 2181, 2188, 2238, 2239, 2240, 2248, 2297, 2298, 2299, 2307, 2356, 2357, 2358, 2366, 2415, 2416, 2417, 2425, 2474, 2475, 2476, 2484.

LETRA "M"

15, 31, 46, 61, 76, 91, 106, 121, 136, 151, 166, 181, 196, 211, 226, 241, 256, 271, 286, 301, 316, 331, 346, 361, 376, 391, 406, 421, 436, 451, 466, 481, 496, 511, 526, 541, 556, 571, 586, 601, 616, 631, 646, 661, 676, 691, 706, 721, 736, 751, 766, 781, 796, 811, 826, 841, 856, 871, 886, 901, 916, 931, 946, 961, 976, 991, 1006, 1021, 1036, 1051, 1066, 1081, 1096, 1111, 1126, 1141, 1156, 1171, 1186, 1201, 1216, 1231, 1246, 1261, 1276, 1291, 1306, 1321, 1336, 1351, 1366, 1381, 1396, 1411, 1426, 1441, 1456, 1471, 1486, 1501, 1518, 1533, 1548, 1563, 1578, 1593, 1608, 1623, 1638, 1653, 1668, 1683, 1698, 1713, 1728, 1743, 1758, 1773, 1788, 1803, 1818, 1833, 1848, 1863, 1878.

LETRA "N"

51, 53, 55, 71, 121, 123, 125, 141, 191, 193, 195, 211, 261, 263, 265, 281, 331, 333, 335, 351, 401, 403, 405, 421, 471, 473, 475, 491, 541, 543, 545, 561, 611, 613, 615, 631, 681, 683, 685, 701, 801, 802, 803, 804, 871, 872, 873, 874, 941, 942, 943, 944, 1011, 1012, 1013, 1014, 1081, 1082, 1083, 1084, 1151, 1152, 1153, 1154, 1221, 1222, 1223, 1224, 1291, 1292, 1293, 1294, 1361, 1362, 1363, 1364, 1431, 1432, 1433, 1434, 1501, 1502, 1503, 1571, 1572, 1573, 1641, 1642, 1643, 1711, 1712, 1713, 1781, 1782, 1783, 1851, 1852, 1853, 1921, 1922, 1923, 1991, 1992, 1993, 2061, 2062, 2063, 2131, 2132, 2133, 2201, 2202, 2203, 2271, 2272, 2273, 2341, 2342, 2343, 2411, 2412, 2413, 2481, 2482, 2483.

LETRA "O"

23, 27, 52, 54, 79, 81, 106, 108, 133, 135, 160, 162, 187, 189, 214, 216, 241, 243, 268, 270, 295, 297, 325, 326, 352, 353, 379, 380, 406, 407, 433, 434, 460, 461, 487, 488, 514, 515, 541, 542, 568, 569, 598, 599, 1007, 1008, 1034, 1035, 1061, 1062, 1088, 1089, 1115, 1116, 1142, 1143, 1169, 1170, 1196, 1197, 1223, 1224, 1250, 1251, 1280, 1281, 1307, 1308, 1334, 1335, 1361, 1362, 1388, 1389, 1415, 1416, 1442, 1443, 1469, 1470, 1496, 1497, 1523, 1524, 1553, 1554, 1580, 1581, 1607, 1608, 1634, 1635, 1661, 1662, 1688, 1689, 2007, 2008, 2034, 2035, 2061, 2062, 2088, 2089, 2115, 2116, 2142, 2143, 2169, 2170, 2196, 2197, 2223, 2224, 2250, 2251, 2280, 2307, 2334, 2361, 2388, 2415, 2442, 2469, 2496.

LETRA "P"

1, 29, 31, 58, 72, 102, 103, 132, 133, 162, 163, 192, 193, 222, 223, 252, 253, 282, 283, 312, 313, 342, 343, 372, 373, 402, 403, 431, 432, 460, 461, 489, 490, 518, 519, 547, 548, 576, 577, 605, 606, 634, 635, 663, 664, 692, 693, 721, 722, 750, 751, 779, 780, 803, 809, 837, 838, 866, 867, 895, 896, 924, 925, 953, 954, 982, 983, 1011, 1012, 1040, 1041, 1069, 1070, 1098, 1099, 1127, 1128, 1156, 1157, 1185, 1186, 1214, 1243, 1272, 1301, 1330, 1359, 1388, 1417, 1446, 1475, 1504, 1533, 1562, 1591, 1620, 1649, 1678, 1707, 1736, 1765, 1794, 1823, 1852, 1881, 1921, 1950, 1979, 2008, 2037, 2066, 2095, 2124, 2153, 2182, 2211, 2240, 2269, 2298, 2327, 2356, 2385, 2414, 2443, 2472.

LETRA "Q"

1, 2, 3, 4, 5, 6, 7, 8, 9, 10, 11, 12, 13, 14, 15, 16, 18, 19, 20, 21, 22, 23, 24, 25, 26, 27, 28, 29, 30, 31, 32, 33, 35, 36, 37, 38, 39, 40, 41, 42, 43, 44, 45, 46, 47, 48, 49, 50, 53, 53, 54, 55, 56, 57, 58, 59, 60, 61, 62, 63, 64, 65, 66, 67, 69, 70, 71, 72, 73, 74, 75, 76, 77, 78, 79, 80, 81, 82, 83, 84, 86, 87, 88, 89, 90, 91, 92, 93, 94, 95, 96, 97, 98, 99, 100, 101, 103, 104, 105, 106, 107, 108, 109, 110, 111, 112, 113, 114, 115, 116, 117, 118, 120, 121, 122, 123, 124, 125, 126, 127, 128, 129, 130, 131, 132.

LETRA "R"

80, 31, 37, 69, 70, 71, 106, 107, 108, 114, 115, 116, 122, 123, 124, 130, 131, 132, 138, 164, 165, 166, 201, 202, 203, 209, 210, 211, 217, 218, 219, 225, 226, 227, 233, 259, 260, 261, 296, 297, 298, 306, 307, 308, 313, 314, 315, 321, 322, 323, 354, 355, 356, 393, 394, 395, 401, 402, 403, 409, 409, 410, 416, 417, 418, 449, 450, 451, 488, 489, 490, 496, 497, 498, 503, 504, 505, 511, 512, 513, 544, 545, 546, 583, 584, 585, 591, 592, 593, 598, 599, 600, 606, 607, 608, 639, 640, 641, 678, 679, 680, 686, 687, 688, 693, 694, 695, 701, 702, 703, 734, 735, 736, 773, 774, 775, 781, 782, 783, 788, 789, 790, 796, 797, 798.

Títulos de $ 100

LETRA "A"

12, 15, 59, 71, 74, 118, 130, 133, 179, 189, 192, 238, 248, 251, 297, 307, 310, 356, 366, 369, 415, 425, 428, 474, 484, 487, 533, 543, 547, 592, 602, 606, 651, 661, 665, 710, 720, 725, 769, 779, 784, 828, 838, 843, 887, 897, 902, 946, 959, 961, 1005, 1018, 1020, 1064, 1077, 1079, 1123, 1136, 1138, 1182, 1195, 1197, 1241, 1254, 1256, 1300, 1313, 1315, 1359, 1372, 1374, 1418, 1431, 1433, 1512, 1513, 1514, 1571, 1572, 1573, 1630, 1631, 1632, 1689, 1690, 1691, 1748, 1749, 1750, 1807, 1808, 1809, 1866, 1867, 1868, 1925, 1926, 1927, 1984, 1985, 1986, 2043, 2044, 2045, 2102, 2103, 2104, 2161, 2162, 2163, 2220, 2221, 2222, 2279, 2280, 2281, 2338, 2339, 2340, 2397, 2398, 2399, 2456, 2457, 2458, 2515, 2516, 2517, 2574, 2575, 2576, 2633, 2634, 2635, 2692, 2693, 2694, 2751, 2752, 2753, 2810, 2811, 2812, 2869, 2870, 2871, 2928, 2929, 2930, 2987, 2988, 2989, 3046, 3047, 3048, 3105, 3106, 3107, 3164, 3165, 3166, 3223, 3228, 3229, 3282, 3287, 3288, 3341, 3346, 3347, 3400, 3405, 3406, 3462, 3464, 3465, 3521, 3523, 3524, 3580, 3582, 3583, 3639, 3641, 3642, 3698, 3700, 3701, 3757, 3759, 3760, 3816, 3818, 3819, 3875, 3877, 3878, 3934, 3936, 3937, 3993, 3995, 3996, 4052, 4054, 4055, 4111, 4113, 4114, 4170, 4172, 4173, 4229, 4231, 4232, 4288, 4290, 4291, 4347, 4349, 4350, 4406, 4408, 4409, 4465, 4467, 4468, 4524, 4526, 4527, 4583, 4585, 4586, 4642, 4644, 4645, 4701, 4703, 4704, 4760, 4762, 4763, 4819, 4821, 4822, 4878, 4880, 4881, 4937, 4939, 4944, 4996, 4998, 5003, 5055, 5057, 5062, 5114, 5116, 5121, 5173, 5178, 5180, 5232, 5237, 5239, 5291, 5296, 5298, 5350, 5355, 5357, 5412, 5414, 5416, 5471, 5473, 5475, 5530, 5532, 5534, 5589, 5591, 5593, 5660, 5661, 5662, 5719, 5720, 5721, 5778, 5779, 5780, 5837, 5838, 5839, 5896, 5897, 5898, 5955, 5956, 5957, 6014, 6015, 6016, 6073, 6074, 6075, 6132, 6133, 6134, 6191, 6192, 6193, 6250, 6251, 6252, 6309, 6310, 6311, 6368, 6369, 6370, 6427, 6428, 6429, 6485, 6487, 6488, 6545, 6546, 6547, 6604, 6605, 6606, 6663, 6664, 6665, 6722, 6723, 6724, 6781, 6782, 6783, 6840, 6841, 6842, 6899, 6900, 6901, 6958, 6959, 6960, 7017, 7018, 7019, 7076, 7077, 7078, 7135, 7136, 7137, 7194, [illegible], 7196, 7253, 7254, 7255, 7312, 7313, 7314, 7371, 7376, 7377, 7430, 7435, 7436, 7489, 7494, 7495, 7548, 7553, 7554, 7610, 7612, 7613, 7669, 7671, 7672, 7728, 7730, 7731, 7787, 7789, 7790, 7846, 7848, 7849, 7905, 7907, 7908, 7964, 7966, 7967, 8023, 8025, 8026, 8082, 8084, 8085, 8141, 8143, 8144, 8200, 8202, 8203, 8259, 8261, 8262, 8318, 8320, 8321, 8377, 8379, 8380, 8436, 8438, 8439, 8495, 8497, 8498, 8554, 8556, 8557, 8613, 8615, 8616, 8672, 8674, 8675, 8731, 8733, 8734, 8790, 8792, 8793, 8849, 8851, 8852, 8908, 8910, 8911, 8967, 8969, 8970, 9026, 9028, 9029, 9085, 9087, 9092, 9144, 9146, 9151, 9203, 9205, 9210, 9262, 9264, 9269, 9321, 9326, 9328, 9380, 9385, 9387, 9439, 9444, 9446, 9498, 9503, 9505, 9560, 9562, 9564, 9619, 9621, 9623, 9678, 9680, 9682, 9737, 9739, 9741, 9796, 9798, 9800, 9855, 9857, 9859, 9914, 9916, 9918, 9973, 9975, 9977, 10032, 10034, 10036, 10091, 10093, 10095, 10150, 10152, 10154, 10209, 10211, 10213, 10268, 10270, 10272, 10327, 10329, 10331, 10386, 10388, 10390, 10445, 10447, 10449, 10504, 10506, 10508, 10563, 10565, 10567, 10622, 10624, 10626, 10681, 10683, 10685, 10740, 10742, 10744, 10799, 10801, 10803, 10858, 10860, 10862, 10917, 10919, 10921, 10976, 10978, 10980, 11035, 11037, 11042, 11094, 11096, 11101, 11153, 11155, 11160, 11212, 11214, 11219, 11271, 11276, 11278, 11330, 11335, 11337, 11389, 11394, 11396, 11448, 11453, 11455, 11509, 11512, 11514, 11568, 11571, 11573, 11627, 11630, 11632, 11686, 11689, 11691, 11745, 11748, 11750, 11804, 11807, 11809, 11863, 11866, 11868, 11922, 11925, 11927, 11981, 11984, 11986, 12040, 12043, 12045, 12099, 12102, 12158, 12161, 12217, 12220, 12276, 12279, 12335, 12338, 12394, 12397, 12453, 12456

LETRA "B"

35, 36, 70, 71, 105, 106, 140, 141, 175, 176, 210, 211, 245, 246, 281, 282, 316, 317, 351, 352, 386, 387, 421, 422, 456, 457, 491, 492, 526, 527, 561, 562, 596, 597, 631, 632, 666, 667, 701, 702, 736, 737, 771, 772, 806, 807, 841, 842, 876, 877, 911, 912, 946, 947, 981, 982, 1016, 1017, 1051, 1052, 1086, 1087, 1121, 1122, 1156, 1157, 1191, 1192, 1226, 1227, 1261, 1262, 1296, 1297, 1331, 1332, 1366, 1367, 1401, 1402, 1463, 1464, 1498, 1499, 1533, 1534, 1568, 1569, 1603, 1604, 1638, 1639, 1673, 1674, 1708, 1709, 1743, 1744, 1778, 1779, 1813, 1814, 1848, 1849, 1883, 1884, 1918, 1919, 1953, 1954, 1988, 1989, 2023, 2024, 2058, 2069, 2093, 2104, 2128, 2139, 2163, 2174, 2198, 2209, 2233, 2244, 2269, 2279, 2304, 2314, 2339, 2349, 2374, 2384, 2409, 2419, 2444, 2454, 2479, 2489, 2514, 2524, 2549, 2559, 2584, 2594, 2619, 2629, 2654, 2664, 2689, 2699, 2724, 2734, 2759, 2769, 2794, 2804, 2829, 2839, 2864, 2874, 2899, 2909, 2934, 2944, 2969, 2979, 3004, 3014, 3039, 3049, 3074, 3084, 3109, 3119, 3144, 3154, 3179, 3189, 3214, 3224, 3249, 3259, 3284, 3294, 3319, 3329, 3354, 3364, 3389, 3399, 3424, 3434, 3459, 3469, 3494, 3504, 3529, 3539, 3564, 3574, 3599, 3609, 3634, 3644, 3669, 3679, 3704, 3714, 3739, 3749, 3774, 3784, 3809, 3819, 3844, 3854, 3879, 3889, 3914, 3924, 3949, 3959, 3984, 3994, 4019, 4029, 4054, 4064, 4089, 4099, 4124, 4134, 4159, 4169, 4194, 4204, 4229, 4239, 4264, 4274, 4299, 4309, 4334, 4344, 4369, 4379, 4404, 4414, 4439, 4449, 4474, 4484, 4509, 4519, 4544, 4554, 4579, 4589, 4614, 4624, 4649, 4659, 4684, 4694, 4719, 4729, 4754, 4764, 4789, 4799, 4824, 4834, 4859, 4869, 4894, 4904, 4929, 4939, 4964, 4974, 4999, 5009, 5034, 5044, 5069, 5079, 5104, 5114, 5139, 5149, 5174, 5184, 5209, 5219, 5244, 5254, 5279, 5289, 5314, 5324, 5349, 5359, 5384, 5394, 5419, 5429, 5454, 5464, 5489, 5499, 5524, 5534, 5559, 5569, 5594, 5604, 5629, 5639, 5664, 5674, 5699, 5709, 5734, 5744, 5769, 5779, 5804, 5814, 5839, 5849, 5874, 5884, 5909, 5919, 5944, 5954, 5979, 5989, 6014, 6024, 6049, 6059, 6084, 6094, 6119, 6129, 6154, 6164, 6189, 6199, 6224, 6234, 6259, 6269, 6294, 6304, 6329, 6339, 6364, 6374, 6399, 6409, 6434, 6444, 6469, 6479, 6504, 6514, 6539, 6549, 6574, 6584, 6609, 6619, 6644, 6654, 6679, 6689, 6714, 6724, 6749, 6759, 6784, 6794, 6819, 6829, 6854, 6864, 6889, 6899, 6924, 6934, 6959, 6969, 6994, 7004, 7029, 7039, 7064, 7074, 7099, 7109, 7134, 7144, 7169, 7179, 7204, 7214, 7239, 7249, 7274, 7284, 7309, 7319, 7344, 7354, 7379, 7389, 7414, 7424, 7449, 7459, 7484, 7494, 7519, 7529, 7554, 7564, 7589, 7599, 7624, 7634, 7659, 7669, 7694, 7704, 7729, 7739, 7764, 7774, 7799, 7809, 7834, 7844, 7869, 7879, 7904, 7914, 7939, 7949, 7974, 7984, 8009, 8019, 8044, 8054, 8079, 8089, 8114, 8124, 8149, 8159, 8184, 8194, 8219, 8229, 8254, 8264, 8289, 8299, 8324, 8334, 8359, 8369, 8394, 8404, 8429, 8439, 8464, 8474, 8499, 8509, 8534, 8544, 8569, 8579, 8604, 8614, 8639, 8649, 8674, 8684, 8709, 8719, 8744, 8754, 8779, 8789, 8814, 8824, 8849, 8859, 8884, 8894, 8919, 8929, 8954, 8964, 8989, 8999, 9024, 9034, 9059, 9069, 9094, 9104, 9129, 9139, 9164, 9174, 9199, 9209, 9234, 9244, 9269, 9279, 9304, 9314, 9339, 9349, 9374, 9384, 9409, 9419, 9444, 9454, 9479, 9489, 9514, 9524, 9549, 9559, 9584, 9594, 9619, 9629, 9654, 9664, 9689, 9699, 9724, 9734, 9759, 9769, 9794, 9804, 9829, 9839, 9864, 9874, 9899, 9909, 9934, 9944, 9969, 9979, 10004, 10014, 10039, 10049, 10188, 10189, 10223, 10224, 10258, 10259, 10293, 10294, 10330, 10331, 10365, 10366, 10402, 10403, 10437, 10438, 10472, 10473, 10507, 10508, 10542, 10543, 10577, 10578, 10612, 10613, 10647, 10648, 10682, 10683, 11940, 11941, 11975, 11976, 12010, 12011, 12045, 12046, 12080, 12081, 12115, 12116, 12150, 12185, 12220, 12255, 12290, 12325, 12360, 12395, 12430, 12465, 12500.

Títulos de $ 50

LETRA "A"

2, 4, 6, 8, 10, 12, 14, 16, 18, 20, 22, 24, 26, 28, 30, 32, 34, 36, 38, 40, 42, 44, 46, 48, 50, 52, 54, 56, 58, 60, 62, 64, 66, 68, 73, 75, 77, 79, 81, 83, 85, 87, 89, 91, 93, 95, 97, 99, 102, 104, 106, 108, 110, 112, 114, 116, 118, 120, 122, 124, 126, 128, 130, 132, 134, 136, 138, 140, 145, 147, 149, 151, 153, 155, 157, 159, 161, 163, 165, 167, 169, 171, 174, 176, 178, 180, 182, 184, 186, 188, 190, 192, 194, 196, 198, 200, 202, 204, 206, 208, 210, 213, 217, 219, 221, 223, 225, 227, 229, 231, 233, 235, 237, 239, 241, 243, 246, 248, 250, 252, 254, 256, 258, 260, 262, 264, 266, 268, 270, 272, 274, 276, 278, 280, 282, 284, 289, 291, 293, 295, 297, 299, 301, 303, 305, 307, 309, 311, 313, 315, 318, 320, 322, 324, 326, 328, 330, 332, 334, 336, 338, 340, 342, 344, 346, 348, 350, 352, 354, 356, 361, 363, 365, 367, 369, 371, 373, 375, 377, 379, 381, 383, 385, 387, 390, 392, 394, 396, 398, 400, 402, 404, 406, 408, 410, 412, 414, 416, 418, 420, 422, 424, 426, 428, 433, 435, 437, 439, 441, 443, 445, 447, 449, 451, 453, 455, 457, 459, 462, 464, 466, 468, 470, 472, 474, 476, 478, 480, 482, 484, 486, 488, 490, 492, 494, 496, 498, 500, 505, 507, 509, 511, 513, 515, 517, 519, 521, 523, 525, 527, 529, 531, 534, 536, 538, 540, 542, 544, 546, 548, 550, 552, 554, 556, 558, 560, 562, 564, 566, 578, 580, 582, 584, 586, 588, 590, 592, 594, 596, 598, 600, 602, 604, 606, 608, 610, 612, 614, 616, 618, 620, 622, 624, 626, 628, 630, 632, 634, 636, 638, 640, 642, 644, 646, 650, 652, 654, 656, 658, 660, 662, 664, 666, 668, 670, 672, 674, 676, 678, 680, 682, 684, 686, 688, 690, 692, 694, 696, 698, 700, 702, 704, 706, 708, 710, 712, 714, 716, 718, 722, 724, 726, 728, 730, 732, 734, 736, 738, 740, 742, 744, 746, 748, 750, 752, 754, 756, 758, 760, 762, 764, 766, 768, 770, 772, 774, 776, 778, 780, 782, 784, 786, 788, 790, 794, 796, 798, 800, 802, 804, 806, 808, 810, 812, 814, 816, 818, 820, 822, 824, 826, 828, 830, 832, 834, 836, 838, 840, 842, 844, 846, 848, 850, 852, 854, 856, 858, 860, 862, 866, 868, 870, 872, 874, 876, 878, 880, 882, 884, 886, 888, 890, 892, 894, 896, 898, 900, 902, 904, 906, 908, 910, 912, 914, 916, 918, 920, 922, 924, 926, 928, 930, 932, 934, 938, 940, 942, 944, 946, 948, 950, 952, 954, 956, 958, 960, 962, 964, 966, 968, 970, 972, 974, 976, 978, 980, 982, 984, 986, 988, 990, 992, 994, 996, 998, 1000, 1002, 1004, 1006, 1010, 1012, 1014, 1016, 1018, 1020, 1022, 1024, 1026, 1028, 1030, 1032, 1034, 1036, 1038, 1040, 1042, 1044, 1046, 1048, 1050, 1052, 1054, 1056, 1058, 1060, 1062, 1064, 1066, 1068, 1070, 1072, 1074, 1076, 1078, 1082, 1084, 1086, 1088, 1090, 1092, 1094, 1096, 1098, 1100, 1102, 1104, 1106, 1108, 1110, 1112, 1114, 1116, 1118, 1120, 1122, 1124, 1126, 1128, 1030, 1032, 1134, 1136, 1138, 1140, 1142, 1144, 1146, 1148, 1150, 1154, 1156, 1158, 1160, 1162, 1164, 1166, 1168, 1170, 1172, 1174, 1176, 1178, 1180, 1182, 1184, 1186, 1188, 1190, 1192, 1194, 1196, 1198, 1200, 1202, 1204, 1206, 1208, 1210, 1212, 1214, 1216, 1218, 1220, 1222, 1226, 1228, 1230, 1232, 1234, 1236, 1238, 1240, 1242, 1244, 1246, 1248, 1250, 1252, 1254, 1256, 1258, 1260, 1262, 1264, 1266, 1268, 1270, 1272, 1274, 1276, 1278, 1280, 1282, 1284, 1286, 1288, 1290, 1292, 1294, 1298, 1300, 1302, 1304, 1306, 1308, 1310, 1312, 1314, 1316, 1318, 1320, 1322, 1324, 1326, 1328, 1330, 1332, 1334, 1336, 1338, 1340, 1342, 1344, 1346, 1348, 1350, 1352, 1354, 1356, 1358, 1360, 1362, 1364, 1366, 1370, 1372, 1374, 1376, 1378, 1380, 1382, 1384, 1386, 1388, 1390, 1392, 1394, 1396, 1398, 1400, 1402, 1404, 1406, 1408, 1410, 1412, 1414, 1416, 1418, 1420, 1422, 1424, 1426, 1428, 1430, 1432, 1434, 1436, 1438, 1442, 1444, 1446, 1448, 1450, 1452, 1454, 1456, 1458, 1460, 1462, 1464, 1466, 1468, 1470, 1472, 1474, 1476, 1478, 1480, 1482, 1484, 1486, 1488, 1490, 1492, 1494, 1496, 1498, 1500, 1502, 1504, 1506, 1508, 1510, 1514, 1516, 1518, 1520, 1522, 1524, 1526, 1528, 1530, 1532, 1534, 1536, 1538, 1540, 1542, 1544, 1546, 1548, 1550, 1552, 1554, 1556, 1558, 1560, 1562, 1564, 1566, 1568, 1570, 1572, 1574, 1576, 1578, 1580, 1582, 1586, 1588, 1590, 1592, 1594, 1596, 1598, 1600, 1602, 1604, 1606, 1608, 1610, 1612, 1614, 1616, 1618, 1620, 1622, 1624, 1626, 1628, 1630, 1632, 1634, 1636, 1638, 1640, 1642, 1644, 1646, 1648, 1650, 1652, 1654, 1658, 1660, 1662, 1664, 1666, 1668, 1670, 1672, 1674, 1676, 1678, 1680, 1682, 1684, 1686, 1688, 1690, 1692, 1694, 1696, 1698, 1700, 1702, 1704, 1706, 1708, 1710, 1712, 1714, 1716, 1718, 1720, 1722, 1724, 1726, 1730, 1732, 1734, 1736, 1738, 1740, 1742, 1744, 1746, 1748, 1750, 1752, 1754, 1756, 1758, 1760, 1762, 1764, 1766, 1768, 1770, 1772, 1774, 1776, 1778, 1780, 1782, 1784, 1786, 1788, 1790, 1792, 1794, 1796, 1798, 1802, 1804, 1806, 1808, 1810, 1812, 1814, 1816, 1818, 1820, 1822, 1824, 1826, 1828, 1830, 1832, 1834, 1836, 1838, 1840, 1842, 1844, 1846, 1848, 1850, 1852, 1854, 1856, 1858, 1860, 1862, 1864, 1866, 1868, 1870, 1874, 1876, 1878, 1880, 1882, 1884, 1886, 1888, 1890, 1892, 1894, 1896, 1898, 1900, 1902, 1904, 1906, 1908, 1910, 1912, 1914, 1916, 1918, 1920, 1922, 1924, 1926, 1928, 1930, 1932, 1934, 1936, 1938, 1940, 1942, 1946, 1948, 1950, 1952, 1954, 1956, 1958, 1960, 1962, 1964, 1966, 1968, 1970, 1972, 1974, 1976, 1978, 1980, 1982, 1984, 1986, 1988, 1990, 1992, 1994, 1996, 1998, 2000, 2002, 2004, 2006, 2008, 2010, 2012, 2014, 2018, 2020, 2022, 2024, 2026, 2028, 2030, 2032, 2034, 2036, 2038, 2040, 2042, 2044, 2046, 2048, 2050, 2052, 2054, 2056, 2058, 2060, 2062, 2064, 2066, 2068, 2070, 2072, 2074, 2076, 2078, 2080, 2082, 2085, 2090, 2092, 2094, 2096, 2098, 2100, 2102, 2104, 2106, 2108, 2110, 2112, 2114, 2116, 2118, 2120, 2122, 2124, 2126, 2128, 2130, 2132, 2134, 2136, 2138, 2140, 2142, 2144, 2146, 2148, 2150, 2152, 2154, 2156, 2158, 2162, 2164, 2166, 2168, 2170, 2172, 2174, 2176, 2178, 2180, 2182, 2184, 2186, 2188, 2190, 2192, 2194, 2196, 2198, 2200, 2202, 2204, 2206, 2208, 2210, 2212, 2214, 2216, 2218, 2220, 2222, 2224, 2226, 2228, 2230, 2234, 2236, 2238, 2240, 2242, 2244, 2246, 2248, 2250, 2252, 2254, 2256, 2258, 2260, 2262, 2264, 2266, 2268, 2270, 2272, 2274, 2276, 2278, 2280, 2282, 2284, 2286, 2288, 2290, 2292, 2294, 2296, 2298, 2300, 2302, 2306, 2308, 2310, 2312, 2314, 2316, 2318, 2320, 2322, 2324, 2326, 2328, 2330, 2332, 2334, 2336, 2338, 2340, 2342, 2344, 2346, 2348, 2350, 2352, 2354, 2356, 2358, 2360, 2362, 2364, 2366, 2368, 2370, 2372, 2374, 2378, 2380, 2382, 2384, 2386, 2388, 2390, 2392, 2394, 2396, 2398, 2400, 2402, 2404, 2406, 2415, 2417, 2419, 2421, 2423, 2425, 2427, 2429, 2431, 2433, 2435, 2437, 2439, 2445, 2450, 2452, 2454, 2456, 2458, 2460, 2462, 2464, 2466, 2468, 2470, 2472, 2474, 2476, 2478, 2480, 2482, 2484, 2486, 2488, 2490, 2492, 2494, 2496, 2498, 2500, 2502, 2504, 2506, 2508, 2510, 2512, 2514, 2516, 2518, 2522, 2521, 2526, 2528, 2530, 2532, 2534, 2536, 2538, 2540, 2542, 2544, 2546, 2548, 2550, 2552, 2554, 2556, 2558, 2560, 2562, 2564, 2566, 2568, 2570, 2572, 2574, 2576, 2578, 2580, 2582, 2584, 2586, 2588, 2590, 2594, 2596, 2598, 2600, 2602, 2604, 2606, 2608.

SERIE "B"

19, 20, 21, 22, 23, 24, 43, 44, 45, 78, 97, 98, 99, 100, 101, 102, 129, 130, 131, 156, 175, 176, 188, 189, 190, 191, 207, 208, 209, 234, 253, 254, 266, 267, 268, 269, 285, 286, 287, 312, 331, 332, 344, 345, 346, 347, 365, 366, 367, 390, 409, 410, 424, 425, 426, 427, 443, 444, 445, 468, 487, 488, 502, 503, 504, 505, 521, 522, 523, 546, 565, 566, 580, 581, 582, 583, 601, 602, 603, 624, 643, 644, 660, 661, 662, 663, 679, 680, 681, 702, 721, 722, 738, 739, 740, 741, 757, 758, 759, 780, 799, 800, 816, 817, 818, 819, 837, 838, 839, 858, 877, 878, 896, 897, 898, 899, 915, 916, 917, 936, 955, 956, 974, 975, 976, 977, 993, 994, 995, 1014, 1033, 1034, 1052, 1053, 1054, 1055, 1073, 1074, 1075, 1092, 1111, 1112, 1132, 1133, 1134, 1135, 1151, 1152, 1153, 1170, 1191, 1192, 1210, 1211, 1212, 1213, 1229, 1230, 1231, 1250, 1269, 1270, 1288, 1289, 1290, 1291, 1309, 1310, 1311, 1328, 1347, 1348, 1368, 1369, 1370, 1371, 1387, 1388, 1389, 1406, 1427, 1428, 1446, 1447, 1448, 1449, 1465, 1466, 1467, 1486, 1505, 1506, 1524, 1525, 1526, 1527, 1545, 1546, 1547, 1564, 1583, 1584, 1604, 1605, 1606, 1607, 1623, 1624, 1625, 1642, 1663, 1664, 1682, 1683, 1684, 1685, 1701, 1702, 1703, 1722, 1741, 1742, 1760, 1761, 1762, 1763, 1781, 1782, 1783, 1800, 1819, 1820, 1840, 1841, 1842, 1843, 1859, 1860, 1861, 1878, 1899, 1900, 1918, 1919, 1920, 1921, 1937, 1938, 1939, 1958, 1977, 1978, 1996, 1997, 1998, 1999, 2017, 2018, 2019, 2036, 2055, 2056, 2076, 2077, 2078, 2079, 2095, 2096, 2097, 2114, 2135, 2136, 2154, 2155, 2156, 2157, 2173, 2174, 2175, 2194, 2213, 2214, 2232, 2233, 2234, 2235, 2253, 2254, 2255, 2272, 2291, 2292, 2312, 2313, 2314, 2315, 2437, 2438, 2439, 2440, 2441, 2442, 2443, 2444, 2445, 2446, 2515, 2516, 2517, 2518, 2519, 2520, 2521, 2522, 2523, 2524, 2593, 2594, 2595, 2596, 2597, 2598, 2599, 2600, 2601, 2602, 2673, 2674, 2675, 2676, 2677, 2678, 2679, 2680, 2681, 2682, 2751, 2752, 2753, 2754, 2755, 2756, 2757, 2758, 2759, 2760, 2829, 2830, 2831, 2832, 2833, 2834, 2835, 2836, 2837, 2838, 2839, 2840, 2911, 2912, 2913, 2914, 2915, 2916, 2917, 2918, 5451, 5452, 5453, 5454, 5455, 5456, 5457, 5458, 5459, 5460, 5529, 5530, 5531, 5532, 5533, 5534, 5535, 5536, 5537, 5538, 5539, 5540, 5609, 5610, 5611, 5612, 5613, 5614, 5615, 5616, 5685, 5687, 5688, 5689, 5690, 5691, 5692, 5693, 5694, 5695, 5764, 5765, 5766, 5767, 5768, 5769, 5770, 5771, 5772, 5773, 5842, 5843, 5844, 5845, 5846, 5847, 5848, 5849, 5850, 5851, 5922, 5923, 5924, 5925, 5926, 5927, 5928, 5929, 5930, 5931, 6000, 6001, 6002, 6003, 6004, 6005, 6006, 6007, 6008, 6009, 6078, 6079, 6080, 6081, 6082, 6083, 6084, 6085, 6086, 6087, 6158, 6159, 6160, 6161, 6162, 6163, 6164, 6165, 6166, 6167, 6243, 6244, 6245, 6246, 6247, 6248, 6249, 6250, 6251, 6252, 6321, 6322, 6323, 6324, 6325, 6326, 6327, 6328, 6329, 6330, 6443, 6444, 6445, 6446, 6447, 6448, 6449, 6450, 6451, 6452, 6521, 6522, 6523, 6524, 6525, 6526, 6527, 6528, 6529, 6530, 6599, 6600, 6601, 6602, 6603, 6604, 6605, 6606, 6607, 6608, 6679, 6680, 6681, 6682, 6683, 6684, 6685, 6686, 6687, 6688, 6757, 6758, 6759, 6760, 6761, 6762, 6763, 6764, 6765, 6766, 6835, 6836, 6837, 6838, 6839, 6840, 6841, 6842, 6843, 6844, 6915, 6916, 6917, 6918, 6919, 6920, 6921, 6922, 6923, 6924, 6993, 6994, 6995, 6996, 6997, 6998, 6999, 7000, 7001, 7002, 7071, 7072, 7073, 7074, 7075, 7076, 7077, 7078, 7079, 7080, 7151, 7152, 7153, 7154, 7155, 7156, 7157, 7158, 7159, 7160, 7229, 7230, 7231, 7232, 7233, 7234, 7235, 7236, 7237, 7238, 7307, 7308, 7309, 7310, 7311, 7312, 7313, 7314, 7315, 7316, 7387, 7388, 7389, 7390, 7391, 7392, 7393, 7394, 7395, 7396, 7465, 7466, 7467, 7468, 7469, 7470, 7471, 7472, 7473, 7474, 7543, 7544, 7545, 7546, 7547, 7548, 7549, 7550, 7551, 7552, 7623, 7624, 7625, 7626, 7627, 7628, 7629, 7630, 7631, 7632, 7701, 7702, 7703, 7704, 7705, 7706, 7707, 7708, 7709, 7710, 7779, 7780, 7781, 7782, 7783, 7784, 7785, 7786, 7787, 7788, 7859, 7860, 7861, 7862, 7863, 7864, 7865, 7866, 7867, 7868, 7937, 7938, 7939, 7940, 7941, 7942, 7943, 7944, 7945, 7946, 8015, 8016, 8017, 8018, 8019, 8020, 8021, 8022, 8023, 8024, 8095, 8096, 8097, 8098, 8099, 8100, 8101, 8102, 8103, 8104, 8173, 8174, 8175, 8176, 8177, 8178, 8179, 8180, 8181, 8182, 8251, 8252, 8253, 8254, 8255, 8256, 8257, 8258, 8259, 8260, 8331, 8332, 8333, 8334, 8335, 8336, 8337, 8338, 8339, 8340, 8409, 8410, 8411, 8412, 8413, 8414, 8415, 8416, 8417, 8418, 8487, 8488, 8489, 8490, 8491, 8492, 8493, 8494, 8495, 8496, 8567, 8568, 8569, 8570.

8571,	8572,	8573,	8574,	8575,	8576,	10679,	10680,	10681,	10682,	10683,
8645,	8646,	8647,	8648,	8649,	8650,	10684,	10703,	10704,	10705,	10706,
8651,	8652,	8653,	8654,	8723,	8724,	10757,	10758,	10759,	10760,	10761,
8725,	8726,	8727,	8728,	8729,	8730,	10762,	10781,	10782,	10783,	10784,
8731,	8732,	8803,	8804,	8805,	8806,	10835,	10836,	10837,	10838,	10839,
8807,	8808,	8809,	8810,	8811,	8812,	10840,	10859,	10860,	10861,	10862,
8881,	8882,	8883,	8884,	8885,	8886,	10913,	10914,	10915,	10916,	10917,
8887,	8888,	8889,	8890,	8959,	8960,	10918,	10937,	10938,	10939,	10940,
8961,	8962,	8963,	8964,	8965,	8966,	10991,	10992,	10993,	10994,	10995,
8967,	8968,	9039,	9040,	9041,	9042,	10996,	11015,	11016,	11017,	11018,
9043,	9044,	9045,	9046,	9047,	9048,	11069,	11070,	11071,	11072,	11073,
9117,	9118,	9119,	9120,	9121,	9122,	11074,	11093,	11094,	11095,	11096,
9123,	9124,	9125,	9126,	9195,	9196,	11147,	11148,	11149,	11150,	11151,
9197,	9198,	9199,	9200,	9201,	9202,	11152,	11171,	11172,	11173,	11174,
9203,	9204,	9275,	9276,	9277,	9278,	11225,	11226,	11227,	11228,	11229,
9279,	9280,	9281,	9282,	9283,	9284,	11230,	11249,	11250,	11251,	11252,
9353,	9354,	9355,	9356,	9357,	9358,	11303,	11304,	11305,	11306,	11307,
9359,	9360,	9361,	9362,	9431,	9432,	11308,	11327,	11228,	11329,	11381,
9433,	9434,	9435,	9436,	9437,	9438,	11382,	11383,	11384,	11385,	11386,
9439,	9440,	9509,	9510,	9511,	9512	11405,	11406,	11407,	11459,	11460,
9513,	9514,	9525,	9526,	9527,	9528,	11461,	11462,	11463,	11464,	11483,
9587,	9588,	9589,	9590,	9591,	9592,	11484,	11485,	11537,	11538,	11539,
9603,	9604,	9605,	9606,	9665,	9666,	11540,	11541,	11542,	11561,	11562,
9667,	9668,	9669,	9670,	9681,	9682,	11563,	11615,	11616,	11617,	11618,
9683,	9684,	9743,	9744,	9745,	9746	11619,	11620,	11639,	11640,	11641,
9747,	9748,	9759,	9760,	9761,	9762	11693,	11694,	11695,	11696,	11697,
9821,	9822,	9823,	9824,	9825,	9826.	11698,	11717,	11718,	11719	11771,
9837,	9838,	9839,	9840,	9899,	9900.	11772,	11773,	11774,	11775,	11776,
9901,	9902,	9903,	9904,	9915,	9916.	11795,	11796,	11797,	11849,	11850.
9917,	9918,	9977,	9978,	9979,	9980.	11851,	11852,	11853,	11854	11873,
9981,	9982,	10001,	10002,	10003,	10004.	11874,	11875,	11927,	11928,	11929,
10055,	10056,	10057,	10058,	10059,		11930,	11931,	11932,	11951,	11952,
10060,	10079,	10080,	10081,	10082,		11953,	12005,	12006,	12007,	12008,
10133,	10134,	10135,	10136,	10137,		12009,	12010,	12029,	12030,	12031,
10138,	10157,	10158,	10159,	10160,		12083,	12084,	12085,	12086,	12087,
10211,	10212,	10213,	10214,	10215,		12088,	12107,	12108,	12109,	12161,
10216,	10235,	10236,	10237,	10238,		12162,	12163,	12164,	12165,	12166,
10289,	10290,	10291,	10292,	10293,		12185,	12186,	12187,	12239,	12240,
10294,	10313,	10314,	10315,	10316,		12241,	12242,	12243,	12244,	12263,
10367,	10368,	10369,	10370,	10371,		12264,	12265,	12317,	12318,	12319,
10372,	10391,	10392,	10393,	10394,		12320,	12321,	12322,	12341,	12342,
10445,	10446,	10447,	10448,	10449,		12343,	12395,	12396,	12397	12398,
10450,	10469,	10470,	10471,	10472,		12399,	12400,	12419,	12420,	12421,
10523,	10524,	10525,	10526,	10527,		12473,	12474,	12475,	12476,	12477,
10528,	10547,	10548,	10549,	10550,		12478,	12497,	12498,	12499	
10601,	10602,	10603,	10604,	10605,						
10606,	10625,	10626,	10627,	10628,						

No. 8095 v. 29|12
G. y B.

MARITIMAS

MAREA Y VIENTO

Horas	Pies	Pulgadas	Viento
6	23	4	S. O.
7	28	—	"
8	22	8	"
9	22	8	"

ENTRADAS Y SALIDAS DE BUQUES DE ULTRAMAR HABIDAS EN EL PUERTO DE LA CAPITAL DESDE LAS 8 DE AYER HASTA LAS 8 DE HOY

Entradas.—

Vapor francés Alba, de Burdeos, en la dársena Norte, con pasajeros y carga general.
Vapor italiano Carlá, de Nápoles, en el dique 3, a cargar.
Vapor inglés Westra, de Cardiff, en el Riachuelo, con carbón.
Vapor belga Elisabeth von Belgie, de Amberes, en el dique 4, con carga.
Vapor inglés Westhope, de la rada, en el Dock Sur, con carga.
Vapor alemán Baden, de Hamburgo, en la dársena Norte, con pasajeros y carga.
Vapor inglés Derwent River, en la rada, en la dársena Sur, con carga.

Salidas.—

Vapor italiano Principessa Mafalda, para Génova, con pasajeros y carga.
Vapor inglés Nariva, para La Plata, a completar su cargamento.
Barca nacional Tijuca, para South Giorgia, con carga.
Vapor nacional Río Negro, para San Antonio, con carga.
Vapor noruego Tarlak Skogland, para Villa Constitución, a cargar.

VAPORES ESPERADOS

Hoy:
Inglés British Transport, de Villa Constitución, en el dique A, a completar su carga.
Francés Georgette, de Glasgow, en lastre, en el dique 2.
Inglés Sudbury, de Montevideo, en el dique 2, a cargar.
Argentino Luis A. Huergo, de Comodoro Rivadavia, con carga, en la dársena Sur.
Inglés La Rosarina, de Londres, con carga, en la dársena Norte.
Sueco Magda, de San Francisco, con carga, en el Riachuelo.
Belga Meissonier, de Paranaguá, con carga en la Boca.
Argentino Australia, de Porto Alegre, con carga, en el Riachuelo.
Norteamericano Robin Hood, de Nueva York, con carga, en el dique 3.
Holandés Benekom, de la rada, en el Dock Sur, a descargar.

Mañana:
Italiano Tomaso di Savoia, de Génova, con 966 pasajeros y carga general, por la mañana, en la dársena Norte.

VAPORES A SALIR

Hoy:
Francés Donaumont, del dique A, para Burdeos, con carga.
Alemán Bilbao, a las 16, de la dársena Norte, para Hamburgo, y escalas, con pasajeros y carga.
Alemán Steigerwald, del dique 3, para Hamburgo, con carga.
Alemán Hindenburg, del dique 3, para Hamburgo, con carga.
Inglés Egyptian Transport de la dársena Norte, para Amberes, con carga.

Sueco Orania, del Riachuelo, para Antonina, con carga.

Mañana:
Inglés Almanzora, a las 16, de la dársena Norte, para Southampton, con pasajeros y carga.
Dancigniano Oliva, de la dársena Norte, para Hamburgo, con carga.

VAPORES DE LOS RIOS

Llegaron hoy:
"Helios", del Real de San Carlos.
"Ciudad de Montevideo" y "Río Uruguay", de Montevideo.
"Washington", del Salto y escalas.

Salieron hoy:
"Lambaré", para Asunción y escalas, a las 10.
"Tritón", para el Salto y escalas, a las 11.
"Barón de Río Branco", para el Carmelo y escalas.

Salen hoy:
"Helios", para el Real de San Carlos, a las 21.
"Río Uruguay" y "Ciudad de Montevideo", para Montevideo, a las 22.

Esperados mañana:
"Helios", del Real de San Carlos.
"Ciudad de Buenos Aires", de Montevideo.

Saldrán mañana:
"Formosa", para el Real de San Carlos, a las 10.
Helios, para el Real de San Carlos, a las 21.
Ciudad de Buenos Aires, para Montevideo, a las 22.

PUERTO DE LA PLATA

Entrada:
Vapor inglés Nariva, de Buenos Aires, a completar su carga.
A salir:
Vapor inglés Nariva, para Londres, con carnes congeladas.

LINEA DE LA COSTA SUR

Pasado mañana a las 15 horas, saldrá de la dársena Sur en su primer viaje, el vapor "José Menéndez", con pasajeros y carga, para Punta Arenas y escalas.

El 12 de enero saldrá para Ushuaia el vapor nacional "Argentino".

Ayer salió de Deseado, en viaje para ésta el vapor "Atlántico".

Ayer salió de ésta para San Antonio Oeste, el vapor "Río Negro", con carga.

CORRESPONDENCIA DEL Y PARA EL EXTERIOR

Se distribuirá:
Hoy, de Europa y Brasil, en el Alba, con fechas hasta el 2 de diciembre.
Hoy, de Europa y Brasil, en el "Baden", con fechas hasta el 7 de diciembre.
Mañana, de Europa y Brasil, en el Tomaso di Savoia, con fechas hasta el 9 de diciembre.
El 31, de Europa y Brasil, en el Massilia, con fechas hasta el 14 de diciembre.
El 1o. de enero de Europa, en el Teutonia, con fechas hasta el 10 de diciembre.
El 2, de Europa y Brasil, en el Garibaldi, con fechas hasta el 11 de diciembre.
El 3, de Europa y Brasil, en el Europa, con fechas hasta el 12 de diciembre.
El 3, de Europa y Brasil, en el Valdivia, con fechas hasta el 17 de diciembre.
El 5, de Europa y Brasil, en el "Flandria", con fechas hasta el 18 de diciembre.
El 6, de Europa y Brasil, en el Duca degli Abruzzi, con fechas hasta el 16 de diciembre.
El 7, de Norte América y Brasil, en el Vasari, con fechas hasta el 16 de diciembre.
El 8, de Europa y Brasil, en el Highland Pride, con fechas hasta el 7 de diciembre.
El 8, de Europa y Brasil, en el Artina, con fechas hasta el 12 de diciembre.
El 9, de Europa y Brasil, en el Deseado, con fechas hasta el 21 de diciembre.
El 10, de Europa y Brasil, en el "General Belgrano", con fechas hasta el 21 de diciembre.
El 10, de Norte América y Brasil, en el Western World, con fechas hasta el 23 de diciembre.
El 13, de Europa y Brasil, en el Gotha, con fechas hasta el 20 de diciembre.
El 13, de Europa y Brasil, en el Andes, con fechas hasta el 26 de diciembre.
El 17, de Europa y Brasil, en el "Ouessant", con fechas hasta el 25 de diciembre.

Se despachará:
Hoy, a las 13, en el Bilbao, para Europa, sin alcance.
Mañana, a las 13, en el Almanzora, para Brasil, Madeira, Australia, N. Zelandia, Sud Africa y Europa, con alcance hasta las 19.
El 20, a las 13, en el José Menéndez, para Punta Arenas, sin alcance.
El 20, a las 13, en el Plata para Brasil, Senegal, Canarias y Europa, con alcance hasta las 19
El 30, a las 13, en el Balmes, para Brasil, Canarias y Europa, con alcance hasta las 19
El 2 de enero, a las 8, en el Infanta Isabel de Borbón para Canarias y Europa, con alcance en el puerto hasta las 9.45.
El 3, a las 8, en el Giulio Cesare, para Brasil y Europa sin alcance.
El 3, a las 13, en el Alba, para Brasil y Europa, con alcance hasta las 19.
El 3, a las 13, en el Angó, para Canarias y Francia, sin alcance.
El 3, a las 19, en el Formose, para Brasil, Senegal y Europa, sin alcance.
El 4, a las 8, en el Cap Norte, para Brasil y Europa con alcance en el puerto, hasta las 9.45
El 4, a las 13, en el Pan América, para Brasil, Japón, Centro y Norte América, con alcance hasta las 19.
El 4, a las 13, en el Atlanta, para Brasil y Europa, con alcance hasta las 19.
El 4 a las 13, en el Tomaso di Savoia, para Brasil y Europa, con alcance hasta las 19.
El 5, a las 13, en el Massilia, para Brasil y Europa, con alcance hasta las 19.
El 5, a las 7, en el Darro, para Brasil y Europa, con alcance hasta las 19.
El 5, a las 13, en el Orania, para Brasil, Canarias y Europa, sin alcance.
El 6, a las 8, en el Highland Glen, para Gran Bretaña, con alcance hasta las 19.
El 6, a las 13, en el Palermo, para Brasil, Senegal y Europa, con alcance hasta las 19.
El 9, a las 13, en el Sierra Nevada, para Brasil y Europa, con alcance hasta las 19.
El 10, a las 13, en el "Garibaldi", para Brasil y Europa, con alcance hasta las 19.
El 11, a las 13, en el España, para Europa. Sin alcance.
El 12, a las 13, para Punta Arenas, en el Argentino, sin alcance.
El 13, a las 13, en el Europa, para Brasil, Senegal y Europa, con alcance hasta las 19.
El 15, a las 13, en el Valdivia, para Brasil, Senegal y Europa, con alcance hasta las 19.
El 17, a las 13, en el Argentina, para Brasil y Europa, sin alcance.
El 18, a las 13, en el Duca degli Abruzzi, para Brasil y Europa, con alcance hasta las 19.
El 18, a las 13, en el Teutonia, para Europa, sin alcance.
El 18, a las 13, en el Western World, para Brasil, Japón, Centro y Norte América, con alcance hasta las 19.

CRONICA DEPORTIVA

AUTOMOVILISMO

Como el famoso André Boillot ganó la Copa Florio

1. Un hábil viraje del vencedor Boillot. — 2. Siagrave en el momento de un cambio de [illegible]n. — 3. El corredor Arnone instantes antes de la partida. — 4. Bequet minutos antes de salir. — [illegible]. Bequet en velocidad. — 6. Boillot, el vencedor, al finalizar la carrera. — 7. Maserati, en carrera.

La copa Florio, instituída por don Vicente Florio, se disputa sobre el circuito de Madonie, en Sicilia, ciudad donde nació el donante.

Se corre sobre una distancia de 432 kilómetros, descompuesta en cuatro vueltas a un circuito, y cada circuito tiene ¡650! virajes.

Cincuenta automovilistas representantes de seis naciones participaron en la gran carrera, triunfando el famoso corredor fancés Andé Boillot, en un Peugeot, con un promedio de 60 kilómetros por hora.

Triunfó Boillot con una ventaja de una hora sobre Seagrane y más sobre Béquet, que se clasificó tercero.

Círculo de Fomento del Deporte Nacional

Un núcleo de caballeros de destacada actuación en nuestros círculos sociales, bancarios, científicos, comerciales, industriales, deportivos, etcétera, ha constituído bajo la denominación de "Círculo de Fomento del Deporte Nacional", una institución social destinada, como su nombre lo indica, a fomentar el deporte nacional en sus diversas manifestaciones.

En la asamblea general realizada últimamente, quedaron fijadas las bases del círculo, así como también aprobados los estatutos, resolviendose solicitar del superior gobierno de la Nación la personería jurídica; habiendo quedado en esa misma asamblea, constituída la primera comisión directiva, en la siguiente forma:

Presidente, general Carlos J. Martínez; vicepresidente primero, ingeniero Florencio Martínez de Hoz; vicepresidente segundo, Santiago Vélez; secretario, doctor Vicente Ramos (hijo); prosecretario, Pedro L. Casullo; tesorero, Olfidio C. Arzeno; protesorero, Francisco Hentsch; vocales: Ricardo Aldao, Alfredo J. Vasena, Luis J. Palma, Ernesto Le Bretón, Hermenegildo Pini, Felipe M. Harilaos, Manuel Rodríguez Ocampo, César Viale, coronel Luis E. Vicat, Eugenio Pini; suplentes: Benjamín Herrán, Alfredo Pacheco, doctor Adolfo García Aparicio.

Provisoriamente, y hasta tanto se encuentre un local apropiado para sede social, la secretaría se ha instalado en Florida, 126.

Moto Club Argentino

SUS PROXIMAS CARRERAS

Para el domingo 21 de enero próximo, anuncia esta institución llevar a cabo una prueba motociclista denominada "Premio Revelación".

Esta prueba es libre, para todo corredor con licencia de la Federación Motociclista Argentina, que no hayan ganado más de un primer premio en carreras de carretera o pista, en motocicleta o moto sidecars, no contándose premios obtenidos en el Campeonato del Kilómetro.

La carrera se disputará sobre la distancia de 200 kilómetros en el circuito medio de Morón.

Se otorgarán los siguientes premios: 1.o Plaqueta de oro; 2.o medalla de oro; 3.o medalla de oro y 4.o medalla de vermeil.

Las inscripciones han sido fijadas en pesos 10, para los no socios y $ 5, para los asociados.

El registro de inscripciones se clausurará el día 9 de enero a las 22 horas si el número de competidores anotados no alcanzara al mínimo de siete, la prueba será anulada.

—Las autoridades de este club han fijado también la fecha del domingo 11 de febrero próximo, para la realización de XI Criterium Argentino de Motociclistas, sobre el recorrido Morón - Rosario, dividido en categorías para motociclistas y motosidecars.

Continuaron disputándose anoche los campeonatos nacionales de boxeo para aficionados

Ante una concurrencia muy numerosa continuaron disputándose anoche en el local del Club Universitario de Buenos Aires, los campeonatos nacionales de boxeo, para aficionados, organizados por la Federación Argentina de Box.

El festival se inició con la pelea de la categoría peso pluma, entre los aficionados M. Reilly del Club de Flores y R. Lavio, libre.

Reilly, demostró mejor escuela que su rival, dominando por completo en el primero y segundo round. A poco de iniciado el tercer round el segundo principal de Lavié, arrojó la esponja al ing. siendo declarado por lo tanto vencedor Reilly.

A continuación se midieron por la semifinal de la categoría peso gallo, J. Varangot, del Boxing Club de Buenos Aires y C. Sarrugeri, libre.

Dada la escuela de ambos contendientes la pelea resultó muy bonita e interesante. Una vez terminada la misma el jurado declaró vencedor a Varangot, por puntos, fallo que fué bien recibido por la concurrencia.

En la categoría peso liviano, Eduardo Muñiz, del Boxing Club de Buenos Aires, venció a Jorge Billach Newbery, por no haberse presentado.

Por último se midieron por la semifinal de la categoría peso medio pesado novicios, los aficionados Nicolás Aredes, de la Academia Central y Jorge O'Connor, del Club de Flores.

Terminada la pelea que resultó muy interesante el jurado resolvió que se realizara un nuevo round, de desempate, declarando vencedor después de terminar este nuevo round a O'Connor, por puntos, fallo que fué recibido con grandes aplausos por la concurrencia.

Las finales de estos campeonatos se disputaán el domingo próximo en el campo de deportes del Club San Isidro.

Olivos Lawn Tennis Club

En las canchas del Olivos Lawn Tennis Club, se jugarán hoy, mañana y el sábado próximo los siguientes partidos de tennis:

Hoy, a las 20.30, R. A. Nicolini y C. Cattaruzza v. Anderson y Wan Wassenar; a las 21.30, señora y señor Cattaneo v. ganadores de señorita Pepper y J. C. Reynolds v. señora y señor Peters; a las 22.30 señorita Rolfe Rogers y M. A. Zamboni v. señorita Hóo y P. Muñoz

Mañana a las 21, A. F. Peters y H. Hugues v. ganadores de L. Griet y J. R. Salas v. F. Lozano y F. Griet; a las 22, ganadores de R. A. Nicolini y C. Cattaruzza v. Anderson y W. Wassenar v. ganadores de Molina y R. López Pelliza v. Anderson e I. Bond.

Sábado: a las 21, final dobles de caballeros; a las 22, final dobles mixtos.

El sábado próximo se medirán Galtieri y Rely

En el campo de deportes que el Racing Club, posee en Avellaneda, se realizará el sábado próximo a las 16 horas, organizado por el Boxing Club de Buenos Aires, un festival de boxeo, cuyo número principal del programa es el gran match a 10 rounds, de 3 minutos cada uno, con guantes de 4 onzas, entre los profesionales Luis Galtieri, argentino y Alex Rely, panameño.

Antes de este encuentro se disputarán varias peleas por las finales del campeonato nacional de aficionados de la Federación Argentina de Box, de acuerdo con el programa siguiente:

Match a 5 rounds de 2 minutos, entre aVrangot y J. Gallo.

Macht a 5 rounds, de 2 minutos, entre los aficionados Peyrade y Pagani.

Macht a 5 rounds, de 2 minutos entre Muñiz y Cañarte.

Match semifinal a 5 rounds, de 2 minutos entre Duarte y Gómez.

La Federación Argentina de Box, ha designado para dirigir el encuentro Galtieri v. Rely, las autoridades siguientes: referee, Benigno Rodríguez Jurado. Jurado: Pedro Nazar Anchorena, Oscar Viñas y César Peña.

FERROCARRIL CENTRAL DE CORDOBA

Tren expreso a las Sierras de Córdoba

COCHES DORMITORIOS DIRECTOS DESDE RETIRO HASTA CAPILLA DEL MONTE SIN TRANSBORDO :: :: :: ::

Salidas de Retiro los miércoles y sábados, a las 14.30, llegando a Capilla del Monte los jueves y domingos, a las 13.20.

Regresos de Capilla del Monte, sale lunes y sábados, a las 15.25 y llega a Retiro los martes y domingos, a las 14.15.

Estos trenes se componen de confortables coches dormitorios divididos en compartimiento de una, dos y cuatro camas y de lujosos coches comedores bien atendidos, deben reservarse las camas

Viajando en estos trenes directos los pasajeros no tendrán que preocuparse de su equipaje ni de levantarse por la mañana temprano para cambiar de tren, lo que resulta una gran ventaja para las familias que viajan con niños de corta edad.

Como estos trenes son limitados por personal de la empresa, con anticipación en la oficina de informes, Galería Güemes, San Martín 154, Buenos Aires.

H. G. Cabrett,
Administrador General.

Retiro, Diciembre 1922.

Ferrocarril Central Argentino

VIAJES RAPIDOS EN EL DIA
A VILLA MARIA, CORDOBA Y ALTA GRACIA

DESDE EL 1o. DE DICIEMBRE 1922, HASTA NUEVO AVISO

BOLETOS A TARIFA MUY REDUCIDA

Salidas todos los VIERNES			Regresos todos los LUNES		
Retiro	Sale	7.45	Alta Gracia	Sale	9.10
Rosario N.	"	12.30	Córdoba	"	10.30
Villa María	Llega	17.25	Villa María	"	13.13
Córdoba	"	20.15	Rosario	Lleg.	18.10
Alta Gracia	"	21.35	Retiro	"	22.55

PRECIO DE LOS BOLETOS, IDA Y VUELTA

A:	De Retiro 1ª clase	De Retiro 2ª clase	De Rosario 1ª clase	De Rosario 2ª clase
Villa María	$ 40.—	$ 22.—	$ 20.—	$ 11.—
Córdoba	" 49.—	" 27.—	" 30.—	" 17.—
Alta Gracia	" 50.—	" 28.—	" 31.—	" 18.—

Los boletos especiales son válidos para estos trenes solamente para regresar el lunes siguiente a la fecha de su emisión.
Lujosos coches de primera clase y compartimientos para familias.
Servicio de Restaurant de primera y segunda clase.
Informes: Bartolomé Mitre 299, Buenos Aires. — San Martín 645 Rosario.

HOWARD WILLIAMS,
GERENTE.

CACHEUTA

En Cacheuta son rarísimos los días sin SOL, el clima es umamente seco y la temperatura MAS BENIGNA en INVIERNO que la de BUENOS AIRES

El BALNEARIO TERMAL está dotado de todo confort y permanece abierto todo el año

PRECIOS REDUCIDOS

Para mayores informes dirigirse:

TERMAS DE CACHEUTA

VICTORIA 673 — Buenos Aires

REMATES

Villar Saenz Peña y Martel

JUDICIAL — LOS MUEBLES Y OBjetos depositados en la casa Catamarca 1031. El jueves 28 de diciembre, a las 21 en la misma.

Venta por orden del señor juez en lo Civil, doctor Abelenda, secretaría doctor Migueus, en la sucesión de don José Garibaldi. Seña a satisfacción. Comisión 10 o|o. Informes en nuestras oficinas, Reconquista 331.

17 840 v. dic. 28

TALLER DE GRABADOS
SELLOS DE GOMA
— DE —
ALEJ. N. BARÉS
U.T. 3726 AV.
BUENOS AIRES
686 - BME. MITRE - 686

POR SOLO 14 m$n. REMITIMOS CON FLETE PAGO A CUALQUIER PUNTO DE LA REPUBLICA UNA LAMPARA (No. 5231 B) DE PIE COMPLETA LISTA PARA FUNCIONAR.

HAGA SU PEDIDO A LA

Cía. ARGENTINA DE ALUMBRADO A ALCOHOL

DEFENSA 429 — Bs. AIRES

CASA D'HUIQUE
243 ESMERALDA 253
CAFES Y TES
Exijan los cupones obsequio al efectuar compras
U. T. 3255 (Rivadavia)

BANCOS

The National City Bank of New York

Fundado en 1812. Ochenta sucursales diseminadas por todo el mundo

Capital y reservas 100.000.000 dólares

Buenos Aires, San Martín 88
Rosario de S. Fe: Córdoba 961

BANCO ALEMAN TRANSATLANTICO. — Bartolomé Mitre esquina Reconquista.

Sucursales urbanas: Número 1, calle Callao esquina Corrientes; número 2, calle Lima 1666.

Oficinas en: República Argentina: Bahía Blanca, Córdoba, Mendoza, Rosario de Santa Fe, Tucumán; Uruguay: Montevideo; Brasil: Río de Janeiro, Curityba, Santos, Sao Paulo; Chile: Valparaíso, Santiago, Antofagasta, Concepción, Iquique, Temuco, Valdivia, Perú: Lima, Arequipa, Callao; Bolivia: La Paz, Oruro. España: Barcelona, Madrid.

Casa central: Deutsche Ueberseeische Bank Berlín.

PAGA:

Por depósitos en Cuenta corriente	1 o|o
A plazo fijo	Convencional
En Caja de Ahorros cuando no se retiren antes de 60 días, desde $ 10 hasta $ 20.000	4 o|o

BANCO FRANCES DEL RIO DE LA PLATA. Rosario de Santa Fe, Bahía Blanca, Chivilcoy — Reconquista 157. — Sucursales. Boedo, Agencia calle Rivadavia 2077. U. T. 4410 (Avenida). C. T. 3329 (Central).

Capital autorizado	$ 20.000.000.— o|s
" realizado	" 14.000.000.— "
Reservas	" 1.626.152.25 "

Se abona: Por depósitos en curso legal:

en cuenta corriente	1 o|o
En Caja de ahorros, después de 60 días	4 o|o
A plazo fijo	Conv.

Se cobra:

Por adelantos en cuenta corriente y descuentos de pagarés de comercio y letras	Conv.

El Banco se ocupa de toda clase de operaciones bancarias. — G. Tocler, gerente.

BANCO DE LONDRES Y RIO DE LA PLATA — Buenos Aires. — Bartolomé Mitre 39. — Barracas al Norte, Montes de Oca 701; Once, Pueyrredón 301; Santa Fe 2133; Bernardo de Irigoyen 1132; Boca, Almirante Brown 1159.

Sucursales: en París, Amberes y Lisboa, Brasil, Chile, Uruguay, Paraguay y Colombia.

Agencias en Nueva York y Manchester.

La tasa de interés de este Banco, desde la fecha hasta nuevo aviso, será como sigue:

ABONA	Papel	Oro
Por depósitos a la vista con libreta	1 %	Sin int.
Por depósitos en Cuenta Corriente hasta pesos 200.000 c/l.	1 "	" "
Por depósitos a plazo fijo de 3 meses	3 "	1 %
Por depósitos a plazo fijo de 6 meses	3 ½ "	1 "
Depósitos en Cajas de Ahorros hasta pesos 10.000 curso legal, después de 60 días	3 "	Sin int.

Buenos Aires, agosto 10, de 1922 — Harry Scott, gerente.

BANCO ESPAÑOL DEL RIO DE LA PLATA — Casa Matriz: Reconquista 200. — Buenos Aires.

Capital subscripto	100.000.000.—
Capital realizado	99.991.320.—
Fondo de reserva	50.000.000.—
Depósitos	[illegible]

AGENCIAS EN LA CAPITAL

N.o 1, Pueyrredón 185, N.o 3, Almirante Brown 1201; N.o 4, Cabildo 2027; N.o 5, Santa Fe 2201, N.o 6, Corrientes y Anchorena, N.o 7, Entre Ríos 1145; N.o 8, Rivadavia 6902; N.o 9, Bernardo de Irigoyen 364, N.o 10, Bernardo de Irigoyen 1509.

SUCURSALES EN EL INTERIOR

Adolfo Alsina, Avellaneda, Azul, Bahía Blanca, Balcarce, Córdoba, Dolores, La Plata, Lincoln, Mar del Plata, Mendoza, Mercedes (Buenos Aires), Nueve de Julio, Pehuajó, Pergamino, Rafaela, Rosario de Santa Fe, Salta, San Juan, San Nicolás, San Pedro (Buenos Aires), Santa Fe, Santiago del Estero.

SUCURSALES EN EL EXTERIOR

Amberes, Barcelona, Bilbao, Coruña, Génova, Guadalajara, Hamburgo, Londres, Madrid, Montevideo, París, Río de Janeiro, San Sebastián, Santiago, Sevilla, Valencia y Vigo.

CORRESPONSALES DIRECTOS EN TODOS LOS PAISES

ABONA:	m|legal
Por depósitos en cuenta corriente	1 1|2 o|o
Id a plazo fijo de 30 días	1 1|2 o|o
Id id id a 60 días	2 o|o
Id id id a 90 días	3 o|o
Id id id a 6 meses	4 o|o
Id id id a mayor plazo	Convencional
Por depósitos en Caja de Ahorros desde 10 $ m|n hasta $ 20.000 m|n después de 60 días	4 o|o

El Banco Español del Río de la Plata con su extensa red de sucursales en la República Argentina y en el extranjero, está en excelentes condiciones para atender a su clientela en toda clase de iniciativas que favorezcan el intercambio con el exterior y contribuyan al desarrollo de los negocios en el país.

Banco El Hogar Argentino

Fundado en 1889—Capital realizado: pesos 48.892.870.— Fondos de reserva y previsión, $ 12.030.115.94. Concede préstamos con garantía de propiedades y para construcción de casas. Ofrece en venta propiedades pagaderas a largos plazos. Recibe depósitos a plazo fijo y en Caja de Ahorros. — Casa matriz: Buenos Aires, Avenida de Mayo No. 886. Sucursales: Rosario de Santa Fe, Bahía Blanca, Córdoba y La Plata.

BANCO HIPOTECARIO NACIONAL

AL PUBLICO

EL BANCO NO TIENE CORREDORES

La tramitación de las solicitudes de préstamos en el Banco, como la de cualquier otro asunto relacionado con sus operaciones, **NO NECESITA LA INTERVENCION DE CORREDORES.**

El Banco ha instalado una oficina destinada especialmente para atender el trámite de los diversos asuntos y suministrar al público los informes que éste requiera, tanto para iniciar sus pedidos como para subsanar los inconvenientes que se le presentaran, **SIN NECESIDAD DE RECURRIR A INTERMEDIARIOS.**

Julio 1922.

BANCO HIPOTECARIO NACIONAL

25 DE MAYO 245 y 263 — BUENOS AIRES

CONDICIONES GENERALES DE LOS REMATES

1o.—Los remates están sujetos a la aprobación del Directorio, y se hacen por cuenta del deudor, con sujeción a la ley No. 10676.

2o.—El comprador podrá continuar con la hipoteca que reconoce la propiedad, abonando la diferencia entre la deuda actual y el precio de compra.

3o.—Todo comprador abonará en efectivo, al firmar el boleto, el 8 o|o de seña y el 1 o|o de comisión.

4o.—Los títulos de propiedad pueden ser revisados en el archivo del Banco antes del remate.

5o.—Por mayores informes, ocurrase a las oficinas del Banco.

LA PLATA

[illegible] EN EL PARTIDO DE LA [illegible], en su sucursal [illegible], calle 25 de Mayo Nos. 245|63 (Capital Federal), el día 29 de DICIEMBRE, a horas 14.30, dividido en nueve lotes, a saber:

Lote 1: superficie, 5 hs. 6753.54 m. c. Base, $ 6.500. Hipoteca, $ 5.500. Deuda $ 4.111.397.

Lote 2: superficie, 6 hs. 1523.73 m. c. Base, $ 7.000. Hipoteca, $ 6.000. Deuda $ 5.139.705.

Lote 4: superficie 5 hs. 1758.90 m. c. Base, $ 9.000. Hipoteca, $ 7.700. Deuda $ 6.595.955.

Lote 5: superficie, 5 hs. 1737.24 m. c. Base, $ 9.000. Hipoteca, $ 7.700. Deuda $ 6.595.955.

Lote 7: superficie, 8 hs. 7716.77 m. c. Base, $ 5.500. Hipoteca, $ 8.000. Deuda $ 6.852:941.

Lote 8: superficie, 8 hs. 4405.65 m. c. Base, $ 6.700. Hipoteca, $ 5.900. Deuda $ 5.054:054.

Lote 9: superficie, 9 hs. 9620.32 m. c. Base, $ 6.500. Hipoteca, $ 5.500. Deuda $ 4.711.397.

Lote 10 A: superficie, 16 hs. 0.387 m c. Base, $ 15.700. Hipoteca, $ 15.700. Deuda actual, $ 13.448.896.

Lote 11: superficie, 30 hs. 9.573 m. c. Base, $ 17.500. Hipoteca, $ 15.000. Deuda actual, $ 12.849:264.

Linderos generales con arreglo al plano levantado por el ingeniero Ringuelet: al Norte, con la chacra 14 y campo de sucesión; al NO. con línea férrea, estación J. Hernández y en parte, calle en medio, con chacras 9 y 14; al SO. con Dora Bell con las quintas 135 y 136 y con las de la 133 y 134; y al SE. calle en medio con la chacra 11, quintas 1, 2, 3, 159 y parte de la 132 lote también formado por las chacras 1, 2, 6, 8, 12 y 13 de la sección D de Hornos, por las quintas 167, 168, 169, 170, 203, 291, 292 y parte de las 133 y 134 de la sección A de quintas. Se hace constar que dentro de estos linderos general se encuentran los lotes de la división 3, 6, 10 B y 12, que no se incluyen en esta venta. La deuda por afirmado que afectan los lotes 4, 5, 10A y 11, es a cargo del comprador desde la fecha de la aprobación del remate. — No. Ho. 2217|4759 y otros, División, serie 6 o|o. Planos y demás datos en la Oficina de Remates en esta casa matriz y sucursal La Plata.
LA EPOCA, Inic. 10|12|922.

CASA Y LOTES DE TERRENOS EN LA ciudad de La Plata; en su sucursal La Plata, el día 29 DE DICIEMBRE, a horas 14, a saber:

1o.: Casa ubicada en la calle 37 entre las de 21 y 22, consta de 3 habitaciones y dependencias, edificada en los lotes 2, 19 y 22 de la manzana T, sección 24 de un plano especial con superficie, el lote 2, de 7mts. de frente al NO. (calle 37) por 60 mts de fondo y los lotes 19 y 22 con superficie en conjunto, por estar unidos, de 16 mts. de frente (calle 37) por 40 mts. de fondo.

2o.: Tres lotes de terreno ubicados en la misma manzana y designados con los Nos. 5, 6 y 8, con superficie los dos primeros, por estar unidos, de 16m02 de frente al SE. (sobre el bulevar 38) por 40 mts. de fondo y el lote 8, mide 8m01 de frente al SE (Bulevar 38) 52m4?0 en el costado NE. y 40 mts en el SO., donde tiene un martillo a su favor que formando hacia la calle 22, mide 7m993 por 15m995.

3o.: Dos lotes de terreno ubicados en la misma manzana, designados como lotes 3 y 4, con superficie en conjunto por estar unidos, de 20 mts. de frente al NE (calle 21) por 20 mts. de fondo. — No. Ho. 4446|31024, serie 5a. Base $ 10.390. Hipoteca, $ 10.000. Deuda actual, pesos 9.492:645.
LA EPOCA, Inic. 10|12|922.

CASA EN LA CIUDAD DE LA PLATA UBIcada en la calle 47 No. 482; en su sucursal La Plata el día 29 DE DICIEMBRE, a horas 14; edificada en terreno de 10 mts. de frente por 40 mts. de fondo. Consta de 10 habitaciones y demás dependencias. La deuda por cloacas es a cargo del comprador. — No. Ho. 2821|25065, serie K. Base $ 12.000. Hipoteca, $ 8.500. Deuda actual, $ 6.453.613.
LA EPOCA, Inic. 10|12|922.

CASA EN SAN FERNANDO (PROV. DE BUENOS Aires), ubicada en la calle Junín número 1533, entre Belgrano y vía del F. C. C. A.; en su local, calle 25 de Mayo números 245.63 (Capital Federal) el día 15 DE ENERO DE 1923, a horas 14.30; edificada en terreno que mide 8.66 mts. de frente al S. 35.66 mts. en el costado O. 35m36 en el del E. y 8m67 en el contrafrente, o lo poco más o menos que resulte. Superficie aproximada, 300 m. c. Consta de dos salitas al frente, una habitación con sótano, pequeña pieza en altos, una pieza de servicio y demás dependencias.—No. Ho. 3383|24695, serie 2a. Base, $ 3.800. Hipoteca, $ 3.000. Deuda actual, $ 2.787:120.
LA EPOCA, Inic. 27|12|922.

MENDOZA

TERRENO CON LAS CONSTRUCCIONES que contenga (Lote No. 1 de la división), ubicado en la calle Patricias Mendocinas s|n, entre Pedro Molina y Colón; en su sucursal Mendoza, el día 29 DE DICIEMBRE, a horas 10; superficie 1.007.51 m. c., lindando, al N., Ing. Rose; al S., lote 2 de la división; al E., calle P. Mendocinas, y al O., M. P. de Cortez. — No. Ho. 551|17179 6 o|o. Base, $ 4.500. Hipoteca, $ 3.900. Deuda actual, 3.376:028 pesos.
LA EPOCA, Inic. 8|12|922.

PROPIEDAD UBICADA EN EL DISTRITO Chapanay, colonia Tres Porteñas, del Departamento de San Martín; en su sucursal Mendoza, el día 29 DE DICIEMBRE, a horas 10, designada como lotes 2 y 3 de la fracción C del plano general de la mencionada colonia, existente en la sucursal Mendoza, con superficie en conjunto de 120 hectáreas 2053 m. c., con derecho eventual de agua para la mitad de su extensión. Límites: al N., Jesús M. de Bayo; al S., lote 1 de la fracción D y al E. y O., con los lotes 4 y 1 de la misma fracción C. —No. Ho. 1005|34110, serie K. Base pesos 3.600. Hipoteca $ 1.400. Deuda actual, $ 1.062:948.
LA EPOCA, Inic. 10|12|922.

PROPIEDAD UBICADA EN EL DEPARTAmento San Martín, distrito Chapanay, colonia Las Tres Porteñas, en su sucursal Mendoza, el día 29 DE DICIEMBRE, a horas 10, con superficie de 120 hectáreas, 0665 m. c. de terreno cultivable e inculto, con derecho de agua para la mitad de su extensión. Límites: al N., lote 7 del plano existente en la sucursal Mendoza, al S., parte del lote 14, lote 15 y parte del 16; al E., parte del 9 y al O., lote 5. — No. Ho. 994|34099, serie K. Base, $ 4.300. Hipoteca, $ 1.300. Deuda actual, 987:023.
LA EPOCA, Inic. 10|12|922.

PROPIEDAD UBICADA EN EL DEPARTAmento San Martín, colonia Las Tres Porteñas, en su sucursal Mendoza, el día 29 DE DICIEMBRE, a horas 10, con superficie de 105 hectáreas 9700 m. c. de terreno cultivable, con derecho de agua para la mitad de su extensión, lindando, al N., lote 23 del plano existente en la sucursal Mendoza, al S., lote 5, al E., 27, fracción del lote 30, y al O. lote 13. — No. Ho. 900|33873, serie K. Base, $ 2.500. Hipoteca, $ 1.500. Deuda actual, pesos 1.158.873.
LA EPOCA, Inic. 10|12|922.

PROPIEDAD UBICADA EN EL DEPARTAmento Las Heras, distrito Algarrobal, en su sucursal Mendoza, el día 29 DE DICIEMBRE, a horas 10; con superficie de 33 hectáreas 3000 m. c. de terreno cultivable, con derecho de agua para toda su extensión. Límites: al N., testamentaría Olmedo; al S. y O., Mario y Emilio Videla y Gobierno de la Provincia, y al E., testamentaría Olmedo y Belisario Barbosa. —No. Ho. 900|32815, serie L. Base, pesos 10.000. Hipoteca, $ 10.000. Deuda actual, $ 7.964.518.
LA EPOCA, Inic. 10|12|922.

PROPIEDAD UBICADA EN EL DEPARTAmento San Martín, distrito Chapanay, lugar denominado "La Central"; en su sucursal Mendoza, el día 29 DE DICIEMBRE, a horas 10, distante 7 kms., más o menos, al NO. de la estación Las Tres Porteñas, del F.C.P., con superficie de 100 hectáreas de terreno cultivable, con derecho de agua para toda su extensión, por el canal Villa Central, desagüe General Barriales. Límites: al N., Francisco R. Manuel y Fermín Rodríguez; al S., Guillermo G. Cano, al E., José D. Mosquera, y al O., calle pública, frente a Alfredo y José von Graud Ry. — No. Ho. 243|29338, serie K. Base, $ 3.300. Hipoteca, $ 2.200. Deuda actual, $ 1.646:106.
LA EPOCA, Inic. 10|12|922.

SAN JUAN

PROPIEDADES EN EL DEPARTAMENTO 25 de Mayo; en su sucursal San Juan, el día 28 DE DICIEMBRE, a horas 10, distantes 35 kms. al SE. de la plaza 25 de Mayo de la ciudad de San Juan, las que son parte de la manzana 29 norte, a saber:

No. Ho. 216|22361: Lotes 1, 2 y 5. Sup. 16 hs. Base, $ 7.100. Hipoteca, $ 6.850. Deuda actual, $ 5.804:115.

No. Ho. 217|22362: Lotes 3, 4 y 6. Sup. 15 hs. 4997 m. c. Base, $ 7.000. Hipoteca, $ 6.850. Deuda actual, $ 5.804:115.

No. Ho. 218|22363: Lotes 7 y 8. Sup. 12 hects. Base, $ 11.500. Hipoteca, 11.575 pesos. Deuda actual, $ 9.807:684.

No. Ho. 219|22364: Lotes 9, 11 y 12. Superficie 17 hs. 9994.20 m. c. Base, pesos 6.500. Hipoteca, $ 6.210. Deuda actual, $ 5.295.720.

No. Ho. 220|22365: Lotes 10, 13 y 14. Sup. 16 hs. 6497.80 m. c. Base, $ 6.400. Hipoteca, $ 6.175. Deuda actual, 5.232:177 pesos.

No. Ho. 221|22366: Lotes 15 al 21. Sup. 35 hects. 5500 m. c. Base, $ 3.300. Hipoteca, $ 2.900. Deuda actual, $ 2.457:217

No. Ho. 222|22367: Lotes 22 al 29. Sup. 42 hects. 4488 m. c. Base, $ 3.400. Hipoteca, $ 3.100. Deuda actual, $ 2.626:630.

Límites generales: al N., Poleshman, al S., con la manzana 29 sud; al E., con la manzana 30 norte, y al O., con Sarmiento, calles públicas por sus cuatro rumbos.— No. Ho. 216|22361 y otros, serie 6 o|o.
LA EPOCA, Inic. 8|12|922.

CORDOBA

CASA EN LA CIUDAD DE CORDOBA, UBIcada en la calle Santa Rosa número 963, frente a la plaza Colón; en su sucursal Córdoba, el DIA 9 DE ENERO de 1923, a horas 10; edificada en terreno que mide: 19m07 por 43m35 o sean 826m65 cm. cuadrados.

No. Ho. 182|10035. Serie 6 o|o. Base: $ 44.800. Hipoteca: $ 24.000. Deuda actual: $ 20.105.654.
LA EPOCA, Inic. 19 diciembre de 1922.

SALTA

FINCA DENOMINADA "CAMPO GRANDE", ubicada en el partido de Ramaditas, departamento Orán; en su sucursal Salta, el día 29 DE DICIEMBRE, a horas 10; con superficie de 1874 hectáreas, 8900 m. c., dentro de los siguientes linderos: al NE. y NO., Antonio Santamarina; al SE., con "Los Quemados", del Banco Nacional en Liquidación; al SO., con "La Hoyada", de Vilar Hnos. y la fracción "Ramaditas", de Moisés Riera. — No. Ho. 272|28687, serie 4a. Base, $ 13.000. Hipoteca, $ 11.000. Deuda actual, $ 10.441:249.
LA EPOCA, Inic. 10|12|922.

FINCA DENOMINADA "VERTIENTES" UBIcada en el distrito El Galpón, departamento de Metán, provincia de Salta; en su local, calle 25 de Mayo Nos. 245|63 (Capital Federal) el día 17 DE ENERO DE 1923, a horas 14.30; con superficie de 1.160 hectáreas 8.062 m. c., contiene casa-habitación, agua para riego, abrevaderos; lindando: al N., finca "Ovejería", de los herederos de Miguel Zerdán y otras de Ilda Cajal y Delia Zerdán de Saravia; al S., con el río Concha; al E., finca "Chilcar", de Alberto Cornejo, y al O., finca "Vertientes", de Manuela Zambrano de Salinas.— No. Ho. 328|35863, serie 7a. Base, $ 5.600. Hipoteca, $ 5.000. Deuda actual, 4.867:272 pesos.
LA EPOCA, Inic. 28|12|922.

SANTA FE

FRACCION DE CAMPO UBICADA EN EL Departamento Vera, distrito Barabato, provincia de Santa Fe; en su local, calle 25 de Mayo Nos. 245|63 (Capital Federal), el día 17 DE ENERO DE 1923, a horas 14.30, compuesta de una superficie de 14.406 hectáreas, dentro de los siguientes linderos: al N., Juan Carlos Conrado Müller, Jerónimo Piazza y Cañada o arroyo El Toba y Juan Stoessel, y al O., Compañía y Cía. Jerónimo Piazza, cañada o arroyo El Toba y Juan Stoessel, y al O., Compañía de Tierras y Colonias de Santa Fe. — No. Ho. 319|36489, serie 3a. Base, $ 963.600. Hipoteca, $ 153.000. Deuda actual, pesos 173.510:551.
LA EPOCA, Inic. 28|12|922.

LA RIOJA

CASA EN LA CIUDAD DE LA RIOJA UBIcada en la calle Lamadrid No. 314, esquina Tucumán No. 401, en su sucursal La Rioja, el día 29 DE DICIEMBRE, a horas 10; edificada en terreno que mide: 21 mts. de frente (calle Lamadrid) por 30 mts. de fondo. Tiene derecho de agua. Contiene 5 habitaciones y dependencias. — No. Ho. 35|25436, serie 2a. Base, $ 3.000. Hipoteca, $ 2.500. Deuda actual, $ 2.152:710.
LA EPOCA, Inic. 10|12|922.

TERRITORIOS NACIONALES

EL VIERNES 29 DE DICIEMBRE EN SU local, calle 25 de Mayo Nos. 245|63 (Capital Federal), a horas 14.30. Campo ubicado en el territorio nacional de Río Negro, mitad del lote No. 18, sección XXI, fracción A, con superficie total de 5.000 hectáreas, lindando: al N., lote No. 13; al S., lote 23; al E., con el 17, todos de Eduardo Healy y al O., con la otra mitad del lote de Pedro Dominiqui. — No. Ho. 14760, serie 6 o|o. Base, $ 16.500. Hipoteca, $ 14.000. Deuda actual, 11.992:646 pesos.
LA EPOCA, Inic. 10|12|922.

EL VIERNES 29 DE DICIEMBRE EN SU local, calle 25 de Mayo Nos. 245|63 (Capital Federal), a horas 14.30. Campo ubicado en el territorio nacional de Misiones colonia San Ignacio distante como a 9 leguas de la estación Garupá (F.C.N.E.A.) a saber: 10. Lotes rurales designados en el plano oficial respectivo con los números 26 y 27, con superficie de 189 hs., 57 as., 10 cs., lindan: al NE., lotes nu[...]ros 37 y 38; al NO., lote 25; al SO., lotes 17 y 18 y al SE., arroyo Yabebirí los tres primeros rumbos calles en medio. 20. Fracciones A B del lote rural No. 37 y la fracción A B del 38, con superficie de 100 hs., lindan, al NE., fracciones C D del lote 37 y C D del 38; al NO., fracción A del 36, y al SO., lotes 26 y 27 y al SE., fracción B del lote 39, los tres últimos rumbos calles en medio. 30. Fracciones B C D del lote rural No. 16, con superficie de 63 hs., 08 as., 02 cs., lindan: al NE., fracciones A B del lote rural No. 17; al NO., fracciones A D del lote 15, y al S., con el arroyo Yabebirí. — No. Ho. 35983, serie 7a. Base, $ 41.000. Hipoteca, pesos 35.000. Deuda actual, $ 34.070:901.
LA EPOCA, Inic. 10|12|922.

EDICTOS JUDICIALES

Por disposición del señor juez de primera instancia en lo civil de la Capital de la República, doctor don J. Isaac Arriola, se cita y emplaza por el término de treinta días, a contar desde la primera publicación del presente, a todos los que se consideren con derecho a los bienes dejados por fallecimiento de doña FELISA o FELIZA VILA o VILA DE COUSANDIER y don CAMILO DE COUSANDIER o DECOUSANDIER o CUSSANDIER o de CUSANDIER o de CEUSANDIER, ya sean como herederos o acreedores, para que dentro de dicho término comparezcan por ante su juzgado y secretaría del que subscribe, a deducir sus acciones en forma bajo apercibimiento de lo que hubiere lugar por derecho. — Buenos Aires, noviembre 30 de 1922. — Dr. Juan Carlos Fox, secretario.
17|737 v. 2 ene.

El señor juez de primera instancia en lo civil de la Capital de la República doctor don Fernando M. Colombres, ha dispuesto se cite, llame y emplace por el término de treinta días contados desde la primera publicación del presente, a todos los que se consideren con derecho a los bienes dejados por don NISSIM YABO o NISSIN YABO o NISIM YABO o JABO, ya sean como herederos o acreedores, para que dentro de dicho término comparezcan a deducir sus acciones en forma por ante su juzgado y secretaría del que subscribe. Bajo apercibimiento de lo que hubiere lugar por derecho.—Buenos Aires, enero 10 de 1922. —Dr. Horacio H. Dobranich, secretario.
17|740 v. 2 ene.

El señor juez de primera instancia en lo civil de la Capital de la República doctor don Adolfo Casabal, ha dispuesto se cite, llame y emplace por el término de treinta días, contados desde la primera publicación del presente, a todos los que se consideren con derecho a los bienes dejados por don JOSE BENITO MARCOTE MINARZO ya sean como herederos o acreedores, para que dentro de dicho término comparezcan a deducir sus acciones en forma por ante su juzgado y secretaría del que subscribe, bajo apercibimiento de lo que hubiere lugar por derecho. — Buenos Aires, diciembre 2 de 1922. — Carlos E. González del Solar, secretario.
17|748 v| 4 ene.

Por disposición del señor juez de primera instancia en lo civil de la Capital de la República doctor Adolfo Casabal se hace saber durante el término de treinta días que por ante su juzgado y secretaría de, que subscribe, se ha presentado JOSE ARBOLEAS, haciendo cesión de bienes a favor de sus acreedores y ha sido nombrado síndico el doctor Alberto Julián Martínez, domiciliado Maipú 286, a quien deben los acreedores presentar los títulos justificativos de sus créditos dentro de dicho término, bajo apercibimiento de lo que hubiere lugar. — Buenos Aires, agosto 26 de 1922. — Carlos E. González del Solar, secretario.
17|753 v. 4 ene.

El señor juez de primera instancia en lo civil de la Capital de la República doctor don Adolfo Casabal ha dispuesto se cite llame y emplace por el término de treinta días, contados desde la primera publicación del presente a todos los que se consideren con derecho a los bienes dejados por don RAYMUNDO SALVADOR GIORDANO, ya sean como herederos o acreedores, para que dentro de dicho término comparezcan a deducir sus acciones en forma, por ante su juzgado y secretaría del que subscribe bajo apercibimiento de lo que hubiere lugar por derecho. — Buenos Aires, diciembre 4 de 1922. — Héctor Olmedo Cortés, secretario.
17|818 v. 19 ene.

Por disposición del señor juez de comercio de la Capital Federal doctor Alfredo Labougle, secretaría del Dr. Ricardo S. Curutchet, se hace saber a los acreedores de la quiebra de NOSTI HERMANOS por el término de seis días que se ha señalado la audiencia del día 29 del corriente mes, a las 14 horas para que en la sala de audiencias del juzgado tenga lugar la junta de verificación de créditos.— Buenos Aires, diciembre 15 de 1922.—Doctor Ricardo S. Curutchet, secretario.
17|831 v. 28 dic.

Por disposición del señor juez de primera instancia en lo civil de la Capital de la República doctor don J. Isaac Arriola, se cita y emplaza por el término de treinta días a contar desde la primera publicación del presente a todos los que se consideren con derecho a los bienes dejados por fallecimiento de don FRANCISCO LOPEZ PEREYRA, ya sean como herederos o acreedores, para que dentro de dicho término comparezcan por ante su juzgado y secretaría del que subscribe a deducir sus acciones en forma bajo apercibimiento de lo que hubiere lugar por derecho.— Buenos Aires, noviembre 14 de 1922.— Dr. B. del Castillo Quesada, secretario.
17|830 v. 21 ene.

El señor juez de primera instancia en lo civil de la Capital de la República, doctor don Marcos A. Figueroa ha dispuesto se cite, llame y emplace por el término de treinta días, contados desde la primera publicación del presente, a todos los que se consideren con derecho a los bienes dejados por MIGUEL APREA y CATALINA PERSICO DE APREA, ya sean como herederos o acreedores, para que dentro de dicho término comparezcan a deducir sus acciones en forma por ante su juzgado y secretaría del que subscribe, bajo apercibimiento de lo que hubiere lugar por derecho. — Buenos Aires, noviembre 29 de 1922.—Secretario.
17|793 v. 13 ene.

Por disposición del señor juez de primera instancia en lo civil, doctor Marcos A. Figueroa, se llaman y emplazan a todos los que se consideren con derecho a los bienes quedados por fallecimiento de don DOMINGO GALLO o DOMINGO ANTONIO GALLO, ya sean como herederos o acreedores, para que en el término de treinta días deduzcan su acción en forma por ante S.S. y secretaría a cargo del que subscribe, bajo apercibimiento de lo que hubiere lugar. — Buenos Aires, noviembre 24 de 1922.—Juan Carlos De heye, secretario.
17|782 v. 11 ene.

Por disposición del señor juez de primera instancia en lo civil, doctor Marcos A. Figueroa, se llaman y emplazan a todos los que se consideren con derecho a los bienes quedados por fallecimiento de don MIGUEL IVAN CRESTIN, ya sean como herederos o acreedores para que en el término de treinta días deduzcan su acción en forma por ante S.S. y secretaría a cargo del que subscribe; bajo apercibimiento de lo que hubiere lugar. — Buenos Aires, diciembre 11 de 1922. — Luis Quirno Costa, secretario.
17|781 v. 11 ene.

El señor juez de primera instancia en lo civil de la capital de la República doctor don Adolfo Casabal, ha dispuesto se cite, llame y emplace por el término de treinta días, contados desde la primera publicación del presente, a todos los que se consideren con derecho a los bienes dejados por doña ANDREA RODRIGUEZ DE SUAREZ, ya sean como herederos o acreedores para que dentro de dicho término comparezcan a deducir sus acciones en forma por ante su juzgado y secretaría del que subscribe, bajo apercibimiento de lo que hubiere lugar por derecho. — Buenos Aires, diciembre 6 de 1922. — Héctor Olmedo Cortés, secretario.
17|790 v. 12 ene.

El señor juez de primera instancia en lo civil de la Capital de la República doctor don Amadeo Grás, ha dispuesto se cite, llame y emplace por el término de treinta días contados desde la primera publicación del presente a todos los que se consideren con derecho a los bienes dejados por Da. MARIA BARREIRO DE RAMOS, ya sean como herederos o acreedores, para que dentro de dicho término comparezcan a deducir sus acciones en forma por ante su juzgado y secretaría del que subscribe, bajo apercibimiento de lo que hubiere lugar por derecho. — Buenos Aires, septiembre 10, de 1921.—Dr. José F. Oderigo, secretario.
17|796 v. 14 ene.

Por disposición del señor juez de primera instancia en lo civil de esta Capital doctor Martín Abelenda, se hace saber a los acreedores del concurso de don EDUARDO MARIA SAENZ VALIENTE por el término de diez días, que se ha fijado la audiencia del treinta de diciembre del corriente año, a las diez horas, para que tenga lugar la junta general de acreedores a que se refiere el artículo 748 del Código de Procedimientos, previniéndose que los acreedores que no asistan se entenderá que se adhieren a las resoluciones que tome la mayoría de los comparecientes.—Buenos Aires, diciembre 15 de 1922. —Dr. Eduardo Rojas, secretario.
17|815 v. 28 dic.

El señor juez de primera instancia en lo civil de la Capital de la República, doctor don Martín Abelenda, ha dispuesto se cite, llame y emplace por el término de treinta días, contados desde la primera publicación del presente, a todos los que se consideren con derecho a los bienes dejados por don FORTUNATO FASSARA, ya sean como herederos o acreedores, para que dentro de dicho término comparezcan por ante su juzgado y secretaría del que subscribe, bajo apercibimiento de lo que hubiere lugar por derecho. — Buenos Aires, diciembre 13 de 1922.—Dr. Eduardo Rojas, secretario.
17|809 v. 15 ene.

Por disposición del señor juez de primera instancia en lo civil de la Capital de la República, doctor don J. Isaac Arriola, se cita y emplaza por el término de treinta días, a contar desde la primera publicación del presente, a todos los que se consideren con derecho a los bienes dejados por fallecimiento de doña ROSA LI MIDO o DIMIDO o SIMIDO DE GUSSONI, ya sean como herederos o acreedores, para que dentro de dicho término comparezcan por ante su juzgado y secretaría del que subscribe, a deducir sus acciones en forma, bajo apercibimiento de lo que hubiere lugar por derecho.—Buenos Aires, diciembre 15 de 1922.—Enrique A. Saguier, secretario.
17|813 v. 16 ene.

Por disposición del señor juez de comercio de la Capital, doctor Alfredo Labougle, se cita por el término de quince días a contar desde la primera publicación del presente a don CIRIACO VELEZ en su carácter de presidente de la Compañía de Seguros EL CENIT, para que comparezca a estar a derecho en el juicio iniciado contra dicha Compañía por don Pedro Nicolás Mendizábal, sobre resolución de un contrato de seguros, bajo apercibimiento de nombrársele como Defensor al de Ausentes. — Buenos Aires, diciembre veintiuno de 1922.—Dr. Mariano Grandoli, secretario.
17|839 v. 8 ene.

PROFESIONALES

ABOGADOS

Dr. Andres Ferreyra (hijo)
ABOGADO
Atiende personalmente asuntos profesionales en la Capital Federal y Provincia de Buenos Aires
Estudio: LAVALLE 1312
U. Telefónica 3039 y 4240 (Libertad)

Dr. Hipólito Leys
Estudio Tucumán 1881. U. T. 3603 L

Dr. Luis C. GARCIA
ABOGADO
Avenida de Mayo 769
U. Telef. 7870. Avenida

Dr. Manuel F. Escobar
Ex juez de la Suprema Corte de Buenos Aires y
ALBERTO ESCOBAR, abogados — En Buenos Aires: Florida 171 (Pasaje Güemes, tercer piso escritorios 323 y 324). Unión Telefónica 6290 (Avenida); interno 138. En La Plata calle 3 Núm. 986. U. Teléfonica 2324.

Dr. Fernando Saguier
Estudio: Florida 440
U. Telefónica 6087 (Avenida)

Estudio Jurídico
Dr. Amancio González Zimmermann
Dr. José Bulco
Av. de MAYO 600 — Cast. esq. Florida
U. T. 6036 (Avenida)

MEDICOS

Dr. Enrique FEINMANN
Electricidad médica: Enfermedades internas reumáticas, nerviosas y venéreas; de 3 a 18 horas. Rivadavia 1425. U. T. 209 (Riv.)

ANALISIS LABORATORIO Y FARMACIA Abierto día y noche
Suipacha 477
Doctores NELSON

VIAS URINARIAS, PIEL Y AVARIOSIS
CONSULTAS DE 14 a 16
Dres. Dorrucci y Artola
Suipacha 586

Dr. Enrique T. Susini
Especialista de la A. N. Ex asistente de las clínicas Hajeny Wemman de Viena De regreso de Europa ha abierto su consultorio. Nariz, garganta y oídos. Enfermedades de la voz y la palabra. Cineo [illegible] número 1246.

SECRETAS - URINARIAS - PIEL
Dr. Saraceni — Especialista
Cura rápida de Uretritis—Gota Militar — Estrecheces — Ulceras— Debilidad— Cura de la AVARIOSIS con aplicación sin dolor del
606 - 914 CORRIENTES 1777 — 9 a 21 y de 14 a 20

Dr. N. PERCICH
Dentista
(DEL CIRCULO DE LA PRENSA)
362 — Bdo. de Irigoyen — 362

Dr. Marto Alberto Carcagno
MEDICO
Enfermedades internas — Avariosis. Consultas: lunes, miércoles y viernes, de 14 a 17 horas — Corrientes 2156 U. T. 35 Lib. 5747

PARA CAMBIO DE MONEDA TITULOS Y ACCIONES ES UTIL CONSULTAR A
VACCARO
AV. DE MAYO 633

LICITACIONES

MINISTERIO DE RELACIONES EXTERIORES Y CULTO.

HOSPITAL COMUN REGIONAL DEL CENTRO

Bell Ville (Córdoba)

Llámase a licitación pública para la provisión de comestibles, ropería artículos para el lavado de ropa, combustibles, bazar, menaje y ferretería, artículos de electricidad, artículos de farmacia, laboratorio e instrumental de cirujía, con destino al mencionado Hospital, durante el primer semestre de 1923.

Tendrá lugar en la Dirección del Hospital, el día 9 de enero de 1923 a las 16 horas.

Los pliegos de condiciones y nómina de artículos se hallan a disposición de los interesados que los soliciten. — Bell Ville, diciembre 10 de 1922. — El Director.
17|836 v. enero 9.

MINISTERIO DE OBRAS PUBLICAS DE LA NACION

Llámase a licitación pública para el día 23 de diciembre próximo a las 15, para la ejecución de las obras de reparación en el camino de Solanet hacia Ayacucho F. C. Sud, Provincia de Buenos Aires.

Datos en el juzgado federal de La Plata y en la secretaría de la Dirección General de Puentes y Caminos, Reconquista 575.

Dirección General, noviembre 29 de 1922. 17|781 v. 28 dic.

MINISTERIO DE OBRAS PUBLICAS DE LA NACION

Llámase a licitación pública hasta el día 4 de enero de 1923, a las 15 horas, para adjudicar la provisión de 1003 metros cuadrados de alambre tejido galvanizado No. 8 con malla de 0m,05 y 1m,00 de altura, con destino a las obras de defensa definitivas del puente sobre el río del Valle, en la provincia de Catamarca.

Datos en la Dirección General de Puentes y Caminos de la Nación, calle Reconquista 575. — Buenos Aires, diciembre 6 de 1922.
17|148 v. ener. 4

MINISTERIO DE OBRAS PUBLICAS DE LA NACION

Llámase a licitación pública hasta el día 26 de enero de 1923, a las 15 horas, para adjudicar la provisión de 9.630.45 kilogramos de hierro forjado y 10.437.67 kilogramos de acero laminado, con destino a las obras de construcción del puente sobre el arroyo Garupá, en el camino de Posadas a Candelaria (Misiones).

Datos en el Juzgado Letrado de esta ciudad.

Posadas, diciembre 27 de 1922.
17|845 v. en. 25

OBRAS SANITARIAS DE LA NACION

Por disposición del Directorio se llama a licitación pública para la descarga, carga y apilado de los materiales a recibirse en la Institución, durante el año 1923, de acuerdo en un todo con el pliego de condiciones que los interesados pueden consultar en la Dirección Técnica, calle Charcas 1840, todos los días hábiles, de 13 a 15 horas.

Las propuestas deberán presentarse en la secretaría del Directorio de las Obras Sanitarias de la Nación y serán abiertas el día 29 de enero próximo, a las 15 horas, en presencia de los interesados que concurran al acto.

Bs. Aires, diciembre 26 de 1922.
L. Celasco
Secretario.

17|844 v. en. 6

Consejo Nacional de Educación

LICITACION

Llámase a licitación pública, hasta las 15 horas del día 8 de enero próximo, para la realización de las obras de habilitación de la casa sita Independencia 3121, destinada a funcionamiento de una nueva escuela No. 22 del C. E. 20. Datos en la D. Administrativa, Rod. Peña 935, 1er. piso. —El Secretario General.
17|777 v. 8 enero

Administración de los FF. CC. del Estado

Llámase a licitación para el suministro de leña durante el año 1923, en la División Oeste del F. C. C. N. A. en la forma siguiente

Para los depósitos comprendidos en la zona de Chacho a San Juan, 60.000 toneladas anuales de leña; zona Castro Barros, Patquía y Chilecito, 8.000 toneladas anuales idem; zona La Rioja, Catamarca, Andalgalá y Tinogasta, 25.000 toneladas anuales idem; zona Alta Córdoba, Deán Funes y Serrezuela 32.000 toneladas anuales idem.

El acto de la apertura de las propuestas se realizará en presencia de los interesados que concurran, el día 10 de enero 1923 a las 15 horas, en la Superintendencia del Combustible, calle Balcarce 560, Capital Federal.

Los interesados pueden solicitar de la Superintendencia del Combustible de los FF. CC. del Estado, calle Balcarce 560 o de la Inspección Divisional del Combustible en Cruz del Eje, los pliegos de condiciones y demás detalles para la provisión de leña a cada depósito de consumo que comprende esta licitación.— El Administrador General.
17|778 v. enero 4.

BANCO DE LA NACION ARGENTINA

Llámase a licitación pública por el término de treinta días a contar desde la fecha, para la ejecución total de las obras de los edificios proyectados para las sucursales del Banco en Tigre (Prov. de Buenos Aires), San Justo (Prov. de Santa Fe) y Agencia No. 10 en esta Capital, calle Boedo esq. Independencia.

Los planos y pliegos de condiciones están a disposición de los concurrentes en las gerencias de Casa Central y de las sucursales indicadas.

Las propuestas deben presentarse en sobre cerrado con sello de lacre, en la gerencia de Casa Central, calle Rivadavia No. 363, o en la de las sucursales indicadas, antes de las 16 horas del día 16 de enero próximo, fecha en que serán abiertas, en la primera, en presencia de los interesados que concurran al acto.

Si se presentan propuestas en las susodichas sucursales, debe hacerse con cinco días de anticipación a la fecha indicada. — Buenos Aires, 18 de diciembre de 1922. — Los gerentes.
17|798 v. 2 ene.

Provincia de Buenos Aires

Municipalidad de Orán

Provincia de Salta

LICITACION

Por terminación del contrato con el actual empresario, llámase a licitación pública para el servicio de alumbrado eléctrico en esta ciudad, debiendo los interesados presentar sus propuestas a Secretaría Municipal hasta el día 30 de enero próximo. Para mayores datos dirigirse a Secretaría. — El Secretario.

Orán (Salta), diciembre 18 de 1922
17|841 v. enero 30

HOSPITAL "MELCHOR ROMERO"

Llámase a licitación pública para la provisión por el primer semestre del año 1923, de los siguientes artículos de consumo: Carne, harina, leña, leche, fideos, azúcar, yerba, arroz, trigo pelado, porotos, sal, jabón, nafta y kerosene, de acuerdo con el pliego de condiciones a disposición de los señores proponentes en la secretaría del hospital. La apertura de las propuestas tendrá lugar en la dirección, el día sábado 30 del corriente mes y año, a las 14 horas. — El Director.
17|805 v. 30 dic.

MINISTERIO DE HACIENDA DE LA PROVINCIA DE BUENOS AIRES. — DIRECCION GENERAL DE TIERRAS Y GEODESIA.

Concesiones de permisos de pesca en las lagunas fiscales

REMATE

El día 15 de enero de 1923, a las 14 (2 p. m.), en el hall de la Dirección General de Tierras y Geodesia, La Plata, Avenida Independencia 1116.

(Decreto del P. E. de 30 de noviembre de 1922);

"Los permisos de pesca se acuerdan por cinco años, el precio se pagará por semestres adelantados; las lagunas y las bases por anualidad son las siguientes:

"Del Carpincho", partido de Junín $ 500 m|n. "Del Toquito", partido de Saladillo $ 200 m|n. "De las Flores Chica", partido de Monte $ 500 m|n. "De Lobos", partido de Lobos $ 3.500 m|n.

Y en la parte fiscal de las lagunas siguientes:

"Salada Grande" y "Salada Chica", partido de General Madariaga $ 18 mil m|n. "Las Perdices", partido de Monte $ 200 m|n. "Del Medio", partido de Pila $ 100 m|n. "Del Monte", partido de Guaminí $ 3.000 m|n. "Cochicó o Arbolito", partido de Guaminí $ 10.600 m|n. "Mar Chiquita", partido de Junín $ 2.000 m|n."

El pliego de condiciones y demás datos deben pedirse a la Dirección General de Tierras y Geodesia a las Oficinas de Rentas de los partidos de Campana. — Fdo., Raúl Gómez, director general; Vicente F. Arca, secretario.
17|837 v. enero 14.

Intendencia Municipal de la Capital

Licitación para la provisión de 700 toneladas de cemento portland

Llámase a licitación pública para el día 29 del corriente a las 15, para la provisión de 700 toneladas de cemento portland, de acuerdo con el pliego de condiciones que pueden los interesados consultar en la Oficina de Licitaciones, Avenida de Mayo 525 primer piso. — Buenos Aires, diciembre 22 de 1922. — El Secretario.
17|826 v. 29 dic.

Licitación para la provisión de adoquines de algarrobo

Llámase a licitación para el día 2 de enero próximo a las 14 para la provisión de 3.000.000 de adoquines de algarrobo, de acuerdo con el pliego de condiciones que pueden los interesados consultar en la Oficina de Licitaciones, Av. de Mayo 525. 1er. piso. — Buenos Aires, diciembre 24 de 1922. — El Secretario.
17|827 v. enero 2.

Licitación para la provisión de soda, sebo, resina, etc.

De acuerdo con lo resuelto en el expediente No. 55832, A. 922, llámase a licitación para la provisión de soda, sebo, resina, etc., con destino a la fabricación de jabón para las dependencias de la Dirección sanitaria durante el primer semestre de 1923. Tendrá lugar el día 4 de enero próximo a las 14.30, pudiendo consultarse el pliego de condiciones en la Oficina de Licitaciones. — Buenos Aires, diciembre 23 de 1922. — El Secretario.
17|835 v. enero 2.

Licitación para la construcción de obras sanitarias

Llámase a licitación pública para el día 3 del mes entrante, a las 16, para la construcción de las obras sanitarias en el Pabellón de Otorrinolaringología del Hospital Salaberry, de acuerdo con el pliego de condiciones que pueden los interesados consultar en la Oficina de Licitaciones, Avenida de Mayo 525, primer piso.

Bs. Aires, diciembre 27 de 1922.
El Secretario.

17|842 v. en. 3

Licitación para la provisión de cal del Azul—

Llámase a licitación pública para el día 3 del mes próximo, a las 14, para la provisión de 50 toneladas de cal del Azul, de acuerdo con el pliego de condiciones que pueden los interesados consultar en la Oficina de Licitaciones, Avenida de Mayo 525, primer piso.

Bs. Aires, diciembre 27 de 1922.
El Secretario.

17|843 v. en. 3

EL LAGO de EPECUEN

Y SUS

MARAVILLOSAS AGUAS

Mucha gente del país no conoce todavía las bondades de aquellas privilegiadas aguas, y otra gran cantidad ignora en absoluto su existencia.

Es deber, entonces, hacerlas conocer a fin de que todos puedan concurrir a ellas, para aprovechar debidamente sus

grandes ventajas curativas.

La Empresa del **FERROCARRIL DEL SUD** expende boletos de ida y vuelta, de Plaza Constitución a Carhué, al precio de $ 45.— m|n. los de 1a. clase, y $ 27.— m|n. los de segunda clase, válidos para regresar hasta el 30 de Abril de 1923.

Ferrocarril del Sud.

ANILLOS DE JUNTA

DE CHAPA DE COBRE ONDULADA

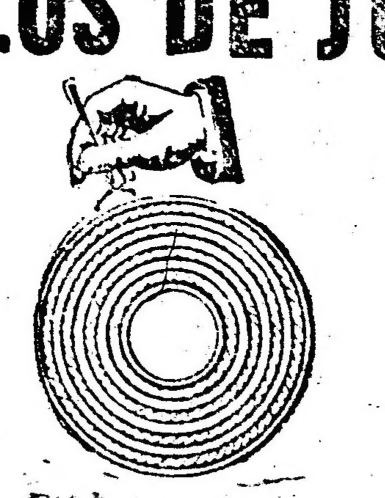

CON GUARNICION DE AMIANTO

PARA LAS JUNTAS DE BRIDAS, Etc.

SOLICITEN DETALLES Y PRECIOS

SOCIEDAD

TUBOS MANNESMANN Lda.

DEFENSA 383 — BUENOS AIRES

Sucursales:
ROSARIO • TUCUMAN • MENDOZA • MONTEVIDEO